

## PEMBAHARUAN PROSPEKTUS REKSA DANA

# ASHMORE DANA OBLIGASI NUSANTARA

Tanggal Efektif: 15 April 2013

Tanggal Penawaran: 24 April 2013

Prospektus ini diterbitkan di Jakarta pada tanggal 31 Maret 2023.

OJK TIDAK MEMBERIKAN PERNYATAAN MENYETUJUI ATAU TIDAK MENYETUJUI EFEK INI, TIDAK JUGA MENYATAKAN KEBENARAN ATAU KECUKUPAN ISI PROSPEKTUS INI. SETIAP PERNYATAAN YANG BERTENTANGAN DENGAN HAL-HAL TERSEBUT ADALAH PERBUATAN MELANGGAR HUKUM.

REKSA DANA ASHMORE DANA OBLIGASI NUSANTARA (selanjutnya disebut "ASHMORE DANA OBLIGASI NUSANTARA") adalah Reksa Dana berbentuk Kontrak Investasi Kolektif berdasarkan Undang-Undang Nomor 8 tahun 1995 tentang Pasar Modal beserta peraturan pelaksanaannya.

ASHMORE DANA OBLIGASI NUSANTARA bertujuan memberikan pengembalian investasi yang lebih tinggi dari pada tingkat suku bunga simpanan dengan melakukan investasi pada Efek bersifat utang yang diterbitkan oleh Pemerintah Republik Indonesia dan/atau korporasi berbadan hukum Indonesia yang dijual dalam Penawaran Umum dan/atau diperdagangkan di Bursa Efek Indonesia.

ASHMORE DANA OBLIGASI NUSANTARA akan melakukan investasi dengan komposisi portofolio investasi yaitu minimum 80% (delapan puluh persen) dan maksimum 100% (seratus persen) dari Nilai Aktiva Bersih pada Efek bersifat Utang yang diterbitkan oleh Pemerintah Republik Indonesia dan/atau korporasi berbadan hukum Indonesia yang dijual dalam Penawaran Umum dan/atau diperdagangkan di Bursa Efek Indonesia yang telah mendapat peringkat dari perusahaan pemeringkat Efek yang terdaftar di OJK dan masuk dalam kategori layak investasi *ji vestme t grade*) dengan peringkat minimum BBB; dan minimum 0% (nol persen) dan maksimum 20% (dua puluh persen) dari Nilai Aktiva Bersih pada instrumen pasar uang dalam negeri yang mempunyai jatuh tempo kurang dari 1 (satu) tahun dan/atau deposito; sesuai dengan peraturan perundang-undangan yang berlaku di Indonesia.

### PENAWARAN UMUM

PT Ashmore Asset Management Indonesia Tbk sebagai Manajer Investasi melakukan Penawaran Umum atas Unit Penyertaan ASHMORE DANA OBLIGASI NUSANTARA secara terus menerus sampai dengan jumlah 10.000.000.000 (sepuluh miliar) Unit Penyertaan.

Setiap Unit Penyertaan ASHMORE DANA OBLIGASI NUSANTARA ditawarkan dengan harga sama dengan Nilai Aktiva Bersih awal yaitu sebesar Rp. 1.000,- (seribu Rupiah) pada hari pertama penawaran. Selanjutnya harga pembelian setiap Unit Penyertaan ASHMORE DANA OBLIGASI NUSANTARA ditetapkan berdasarkan Nilai Aktiva Bersih per Unit Penyertaan ASHMORE DANA OBLIGASI NUSANTARA pada akhir Hari Bursa yang bersangkutan.

Pemegang Unit Penyertaan ASHMORE DANA OBLIGASI NUSANTARA dikenakan biaya pembelian Unit Penyertaan (*subscription fee*) sebesar maksimum 2% (dua persen) dari nilai transaksi pembelian Unit Penyertaan, biaya penjualan kembali Unit Penyertaan (*redemption fee*) sebesar maksimum 1% (satu persen) dari nilai transaksi penjualan kembali Unit Penyertaan dan biaya pengalihan investasi (*switching fee*) sebesar maksimum 1,0% (satu koma nol persen) dari nilai transaksi pengalihan investasi. Uraian lengkap mengenai Alokasi Biaya dan Imbalan Jasa dapat dilihat pada Bab IX dari Prospektus ini.

Manajer Investasi

Bank Kustodian

**Ashmore**

**reksa dana**  
pahami, nikmati!

**HSBC** 

PT ASHMORE ASSET MANAGEMENT INDONESIA TBK

PT BANK HSBC INDONESIA

Pacific Century Place Building 18th Floor, SCBD Lot 10  
Jl. Jenderal Sudirman Kav. 52 - 53  
Jakarta 12190 Indonesia

World Trade Center 3, Lt. 8  
Jl. Jend. Sudirman Kav. 29-31  
Jakarta 12920

Telepon : (62-21) 2953 9000  
Faksimili : (62-21) 2953 9001

Telepon : (62-21) 5291-4901  
Faksimili : (62-21) 2922 9696 / 2922 9697

SEBELUM MEMUTUSKAN UNTUK MEMBELI UNIT PENYERTAAN REKSA DANA INI ANDA HARUS TERLEBIH DAHULU MEMPELAJARI ISI PROSPEKTUS INI KHUSUSNYA PADA BAGIAN MANAJER INVESTASI (BAB III), TUJUAN INVESTASI, KEBIJAKAN INVESTASI, PEMBATAAN INVESTASI DAN KEBIJAKAN PEMBAGIAN HASIL INVESTASI (BAB V) MANFAAT INVESTASI DAN FAKTOR-FAKTOR RISIKO YANG UTAMA (BAB VIII).

PT ASHMORE ASSET MANAGEMENT INDONESIA TBK SELAKU MANAJER INVESTASI BERIZIN DAN DIAWASI OLEH OTORITAS JASA KEUANGAN.

BERLAKUNYA UNDANG-UNDANG NO. 21 TAHUN 2011  
TENTANG OTORITAS JASA KEUANGAN  
("UNDANG-UNDANG OJK")

Dengan berlakunya Undang-Undang OJK, sejak tanggal 31 Desember 2012 fungsi, tugas dan wewenang pengaturan kegiatan jasa keuangan di sektor Pasar Modal telah beralih dari BAPEPAM dan LK kepada Otoritas Jasa Keuangan, sehingga semua peraturan perundang-undangan yang dirujuk dan kewajiban dalam Prospektus yang harus dipenuhi kepada atau dirujuk kepada kewenangan BAPEPAM dan LK, menjadi kepada Otoritas Jasa Keuangan.

UNTUK DIPERHATIKAN

ASHMORE DANA OBLIGASI NUSANTARA tidak termasuk produk investasi dengan penjaminan. Sebelum membeli Unit Penyertaan ASHMORE DANA OBLIGASI NUSANTARA, calon Pemegang Unit Penyertaan harus terlebih dahulu mempelajari dan memahami Prospektus dan dokumen penawaran lainnya. Isi dari Prospektus dan dokumen penawaran lainnya bukanlah suatu saran baik dari sisi bisnis, hukum, maupun perpajakan. Oleh karena itu, calon Pemegang Unit Penyertaan disarankan untuk meminta pertimbangan atau nasihat dari pihak-pihak ketiga yang kompeten sehubungan dengan investasi dalam ASHMORE DANA OBLIGASI NUSANTARA. Calon Pemegang Unit Penyertaan harus menyadari bahwa terdapat kemungkinan Pemegang Unit Penyertaan ASHMORE DANA OBLIGASI NUSANTARA akan menanggung risiko sehubungan dengan Unit Penyertaan ASHMORE DANA OBLIGASI NUSANTARA yang dipegangnya. Sehubungan dengan kemungkinan adanya risiko tersebut, apabila dianggap perlu calon Pemegang Unit Penyertaan dapat meminta pendapat dari pihak-pihak ketiga yang berkompeten atas aspek bisnis, hukum, keuangan, perpajakan, maupun aspek lain yang relevan.

PT Ashmore Asset Management Indonesia Tbk ("Manajer Investasi") merupakan bagian dari Ashmore Group ("Ashmore Group") yang mempunyai kantor dan kegiatan usaha di berbagai yurisdiksi. Dalam menjalankan kegiatan usahanya setiap kantor Ashmore Group akan selalu mentaati ketentuan peraturan yang berlaku di masing-masing yurisdiksi di mana kantor-kantor dari Ashmore Group tersebut berada. Peraturan perundang-undangan yang berlaku di setiap yurisdiksi dapat berbeda dan dapat pula saling terkait antar yurisdiksi, baik dikarenakan adanya kerja sama antar yurisdiksi maupun penerapan asas timbal balik (reciprocal) antara yurisdiksi yang bersangkutan, seperti namun tidak terbatas peraturan perundang-undangan mengenai anti pencucian uang, anti terorisme maupun perpajakan, yang keberlakuannya mungkin mengharuskan setiap kantor Ashmore Group untuk dapat berbagi informasi termasuk pelaporan dan pemotongan pajak yang terutang oleh calon pemodal yang akan dilakukan oleh Manajer Investasi dari waktu ke waktu kepada otoritas dari yurisdiksi setempat atau untuk kepentingan masing-masing otoritas yang bekerja sama atau menerapkan asas timbal balik (reciprocal) tersebut. Manajer Investasi akan selalu menjaga kerahasiaan data nasabah dan wajib memenuhi ketentuan kerahasiaan nasabah yang berlaku di Indonesia. Dalam hal Manajer Investasi diwajibkan untuk memberikan data nasabah, data nasabah hanya akan disampaikan secara terbatas untuk data yang diminta oleh otoritas yang berwenang sesuai dengan ketentuan yang berlaku.

### **Kewajiban Pelaporan Pajak Amerika Serikat berdasarkan FATCA**

Ketentuan Foreign Account Tax Compliance Act ("FATCA") diundangkan pada tanggal 18 Maret 2010 sebagai bagian dari Hiring Incentive to Restore Employment Act ("HIRE").

Hal ini mencakup ketentuan dimana Manajer Investasi sebagai Lembaga Keuangan Asing atau Foreign Financial Institution ("FFI") mungkin dibebankan kewajiban pelaporan kepada Internal Revenue Service ("IRS") terkait informasi tertentu mengenai Unit Penyertaan yang dimiliki oleh Orang Amerika Serikat berdasarkan ketentuan FATCA atau badan asing lainnya yang tunduk kepada FATCA dan untuk mengumpulkan informasi identifikasi tambahan untuk tujuan tersebut serta memenuhi ketentuan lainnya untuk menghindari pengenaan pemotongan pajak 30% atas pembayaran dari segala sumber penghasilan Amerika Serikat (sebagaimana ditetapkan dalam ketentuan pajak penghasilan yang berlaku di Amerika Serikat) yang diterima oleh Manajer Investasi sebagai FFI yang diterima setelah tanggal 30 Juni 2014.

Sehubungan dengan kewajiban di atas, agar dapat menerima pembayaran dari sumber penghasilan Amerika Serikat, FFI mungkin perlu untuk membuat perjanjian dengan IRS atau tunduk pada peraturan perundang-undangan Indonesia yang dibuat sebagai implementasi dari Perjanjian Antar Pemerintah atau Intergovernmental Agreement ("IGA") antara Negara Republik Indonesia dengan Negara Amerika Serikat yang mungkin ada di kemudian hari.

## **DAFTAR ISI**

BAB I.	ISTILAH DAN DEFINISI	4
BAB II.	KETERANGAN MENGENAI ASHMORE DANA OBLIGASI NUSANTARA	14
BAB III.	MANAJER INVESTASI	21
BAB IV.	BANK KUSTODIAN	24
BAB V.	TUJUAN INVESTASI, KEBIJAKAN INVESTASI, PEMBATASAN INVESTASI DAN KEBIJAKAN PEMBAGIAN HASIL INVESTASI	25
BAB VI.	METODE PENGHITUNGAN NILAI PASAR WAJAR DARI EFEK DALAM PORTOFOLIO ASHMORE DANA OBLIGASI NUSANTARA	30
<b>BAB VII.</b>	PERPAJAKAN	33
BAB VIII.	MANFAAT INVESTASI DAN FAKTOR-FAKTOR RISIKO YANG UTAMA	35
BAB IX.	ALOKASI BIAYA DAN IMBALAN JASA	38
BAB X.	HAK-HAK PEMEGANG UNIT PENYERTAAN	42
BAB XI.	PEMBUBARAN DAN LIKUIDASI	44
<b>BAB XII.</b>	PENDAPAT DARI SEGI HUKUM	49
BAB XIII.	PERSYARATAN DAN TATA CARA PEMBELIAN UNIT PENYERTAAN	54
BAB XIV.	PERSYARATAN DAN TATA CARA PENJUALAN KEMBALI (PELUNASAN) UNIT PENYERTAAN	61
BAB XV.	PERSYARATAN DAN TATA CARA PENGALIHAN INVESTASI	66
BAB XVI.	PENGALIHAN KEPEMILIKAN UNIT PENYERTAAN	70
BAB XVII.	SKEMA PEMBELIAN DAN PENJUALAN KEMBALI (PELUNASAN) UNIT PENYERTAAN SERTA PENGALIHAN INVESTASI	71
BAB XVIII.	PENYELESAIAN PENGADUAN PEMEGANG UNIT PENYERTAAN	74
BAB XIX.	PENYEBARLUASAN PROSPEKTUS DAN FORMULIR-FORMULIR BERKAITAN DENGAN PEMBELIAN UNIT PENYERTAAN	76
BAB XX.	PENDAPAT AKUNTAN TENTANG LAPORAN KEUANGAN	77

## **BAB I. ISTILAH DAN DEFINISI**

---

### **1.1. AFILIASI**

Afiliasi adalah:

- a. Hubungan keluarga karena perkawinan dan keturunan sampai derajat kedua, baik secara horisontal maupun vertikal;
- b. Hubungan antara satu pihak dengan pegawai, Direktur, atau Komisaris dari pihak tersebut;
- c. Hubungan antara 2 (dua) perusahaan dimana terdapat 1 (satu) atau lebih anggota Direksi atau Komisaris yang sama;
- d. Hubungan antara perusahaan dengan suatu pihak, baik langsung maupun tidak langsung, mengendalikan atau dikendalikan oleh perusahaan tersebut;
- e. Hubungan antara 2 (dua) perusahaan yang dikendalikan baik langsung maupun tidak langsung oleh pihak yang sama; atau
- f. Hubungan antara perusahaan dan pemegang saham utama.

### **1.2 ASHMORE DANA OBLIGASI NUSANTARA**

ASHMORE DANA OBLIGASI NUSANTARA adalah Reksa Dana terbuka berbentuk Kontrak Investasi Kolektif berdasarkan Undang-Undang Pasar Modal beserta pelaksanaannya di bidang Reksa Dana yang termaktub dalam akta Kontrak Investasi Kolektif ASHMORE DANA OBLIGASI NUSANTARA No. 10 tanggal 11 Maret 2013, yang terakhir diubah dengan akta Adendum VII Kontrak Investasi Kolektif Reksa Dana Ashmore Dana Obligasi Nusantara No. 12 tanggal 12 Januari 2021 yang dibuat dihadapan Leolin Jayayanti, S.H., notaris di Jakarta, yang dibuat oleh dan antara PT Ashmore Asset Management Indonesia Tbk sebagai Manajer Investasi dan PT Bank HSBC Indonesia sebagai Bank Kustodian.

### **1.3 AGEN PENJUAL EFEK REKSA DANA**

Agen Penjual Efek Reksa Dana adalah Agen Penjual Efek Reksa Dana sebagaimana dimaksud dalam Peraturan Otoritas Jasa Keuangan No. 39/POJK.04/2014 tanggal 29 Desember 2014 tentang Agen Penjual Efek Reksa Dana beserta penjelasannya dan seluruh perubahannya, yang ditunjuk oleh Manajer Investasi untuk melakukan penjualan Unit Penyertaan ASHMORE DANA OBLIGASI NUSANTARA.

### **1.4. BANK KUSTODIAN**

Bank Kustodian adalah Bank Umum yang telah mendapat persetujuan OJK untuk menyelenggarakan kegiatan usaha sebagai Kustodian, yaitu memberikan jasa penitipan Efek (termasuk Penitipan Kolektif atas Efek yang dimiliki bersama oleh lebih dari satu Pihak yang kepentingannya diwakili oleh

Kustodian) dan harta lain yang berkaitan dengan Efek serta jasa lain, termasuk menerima dividen, bunga, dan hak-hak lain, menyelesaikan transaksi Efek, dan mewakili pemegang rekening yang menjadi nasabahnya. Dalam hal ini Bank Kustodian adalah The Hongkong and Shanghai Banking Corporation Limited, Cabang Jakarta.

#### 1.5. BADAN PENGAWAS PASAR MODAL DAN LEMBAGA KEUANGAN (“BAPEPAM dan LK”)

BAPEPAM dan LK adalah lembaga yang melakukan sehari-hari kegiatan Pasar Modal sebagaimana dimaksud dalam Undang-Undang Pasar Modal.

Dengan berlakunya Undang-Undang Nomor 21 tahun 2011 tentang Otoritas Jasa Keuangan (“Undang-Undang OJK”), sejak tanggal 31 Desember 2012 fungsi, tugas dan wewenang pengaturan kegiatan jasa keuangan di sektor Pasar Modal telah beralih dari BAPEPAM dan LK kepada Otoritas Jasa Keuangan, sehingga semua rujukan dan atau kewajiban yang harus dipenuhi kepada dan atau dirujuk kepada kewenangan BAPEPAM dan LK dalam peraturan perundang-undangan yang berlaku, menjadi kepada Otoritas Jasa Keuangan.

#### 1.6. BUKTI KEPEMILIKAN UNIT PENYERTAAN

Reksa Dana berbentuk Kontrak Investasi Kolektif menghimpun dana dengan menerbitkan Unit Penyertaan kepada Pemegang Unit Penyertaan.

Unit Penyertaan adalah satuan ukuran yang menunjukkan bagian kepentingan setiap Pemegang Unit Penyertaan dalam portofolio investasi kolektif.

Dengan demikian Unit Penyertaan merupakan bukti kepesertaan Pemegang Unit Penyertaan dalam Reksa Dana berbentuk Kontrak Investasi Kolektif. Bank Kustodian akan menerbitkan Surat Konfirmasi Transaksi Unit Penyertaan yang berisi jumlah Unit Penyertaan yang dimiliki oleh masing-masing Pemegang Unit Penyertaan dan berlaku sebagai bukti kepemilikan Unit Penyertaan Reksa Dana.

#### 1.7. EFEK

Efek adalah surat berharga sebagaimana diatur dalam Undang-Undang Nomor 8 Tahun 1995 tentang Pasar Modal.

Sesuai dengan Peraturan Otoritas Jasa Keuangan Nomor 23/POJK.04/2016 tanggal 13 Juni 2016 tentang Reksa Dana Berbentuk Kontrak Investasi Kolektif (“POJK Tentang Reksa Dana Berbentuk Investasi Kolektif”), Reksa Dana hanya dapat melakukan pembelian dan penjualan atas:

- a. Efek yang telah dijual dalam Penawaran Umum dan/atau diperdagangkan di Bursa Efek baik di dalam maupun di luar negeri;
- b. Efek yang diterbitkan dan/atau dijamin oleh Pemerintah Republik Indonesia, dan/atau Efek yang diterbitkan oleh lembaga internasional dimana Pemerintah Republik Indonesia menjadi salah satu anggotanya;

- c. Efek Bersifat Utang atau Efek Syariah berpendapatan tetap yang ditawarkan tidak melalui Penawaran Umum dan telah mendapat peringkat dari Perusahaan Pemeringkat Efek;
- d. Efek Beragun Aset yang ditawarkan tidak melalui Penawaran Umum dan sudah mendapat peringkat dari Perusahaan Pemeringkat Efek;
- e. Efek pasar uang dalam negeri yang mempunyai jatuh tempo tidak lebih dari 1 (satu) tahun, baik dalam Rupiah maupun dalam mata uang asing;

#### 1.8. EFEKTIF

Efektif adalah terpenuhinya seluruh tata cara dan persyaratan Pernyataan Pendaftaran Dalam Rangka Penawaran Umum Reksa Dana Berbentuk Kontrak Investasi Kolektif yang ditetapkan dalam Undang-Undang Pasar Modal dan POJK Tentang Reksa Dana Berbentuk Kontrak Investasi Kolektif. Surat pernyataan efektif Pernyataan Pendaftaran Dalam Rangka Penawaran Umum Reksa Dana Berbentuk Kontrak Investasi Kolektif akan dikeluarkan oleh OJK.

#### 1.9. FORMULIR PEMESANAN PEMBELIAN UNIT PENYERTAAN

Formulir Pemesanan Pembelian Unit Penyertaan adalah formulir asli yang dipakai oleh calon Pemegang Unit Penyertaan dan/atau Pemegang Unit Penyertaan untuk membeli Unit Penyertaan yang diisi, ditandatangani dan diajukan oleh calon Pemegang Unit Penyertaan dan/atau Pemegang Unit Penyertaan kepada Manajer Investasi atau melalui Agen Penjual Efek Reksa Dana yang ditunjuk oleh Manajer Investasi (jika ada). Formulir Pemesanan Pembelian Unit Penyertaan dapat juga berbentuk formulir elektronik menggunakan sistem elektronik yang disediakan oleh Manajer Investasi atau Agen Penjual Efek Reksa Dana yang ditunjuk oleh Manajer Investasi (jika ada) di bawah koordinasi Manajer Investasi dengan memperhatikan ketentuan peraturan perundang-undangan yang berlaku mengenai informasi dan transaksi elektronik.

#### 1.10. FORMULIR PENJUALAN KEMBALI UNIT PENYERTAAN

Formulir Penjualan Kembali Unit Penyertaan adalah formulir asli yang dipakai oleh Pemegang Unit Penyertaan untuk menjual kembali Unit Penyertaan yang dimilikinya yang diisi, ditandatangani dan diajukan oleh Pemegang Unit Penyertaan kepada Manajer Investasi atau melalui Agen Penjual Efek Reksa Dana yang ditunjuk oleh Manajer Investasi (jika ada). Formulir Penjualan Kembali Unit Penyertaan dapat juga berbentuk formulir elektronik menggunakan sistem elektronik yang disediakan oleh Manajer Investasi atau Agen Penjual Efek Reksa Dana yang ditunjuk oleh Manajer Investasi (jika ada) di bawah koordinasi Manajer Investasi dengan memperhatikan ketentuan peraturan perundang-undangan yang berlaku mengenai informasi dan transaksi elektronik.

### 1.11. FORMULIR PENGALIHAN INVESTASI

Formulir Pengalihan Investasi adalah formulir asli yang dipakai oleh pemegang Unit Penyertaan untuk mengalihkan investasi yang dimilikinya dalam ASHMORE DANA OBLIGASI NUSANTARA ke Reksa Dana lain yang memiliki fasilitas pengalihan investasi yang dikelola oleh Manajer Investasi yang sama, yang diisi, ditandatangani dan diajukan oleh pemegang Unit Penyertaan kepada Manajer Investasi atau Agen Penjual Efek Reksa Dana yang ditunjuk oleh Manajer Investasi (jika ada). Formulir Pengalihan Investasi dapat juga berbentuk formulir elektronik menggunakan sistem elektronik yang disediakan oleh Manajer Investasi atau Agen Penjual Efek Reksa Dana yang ditunjuk oleh Manajer Investasi (jika ada) di bawah koordinasi Manajer Investasi dengan memperhatikan ketentuan peraturan perundang-undangan yang berlaku mengenai informasi dan transaksi elektronik.

### 1.12. FORMULIR PROFIL PEMODAL REKSA DANA

Formulir Profil Pemodal Reksa Dana adalah formulir yang disyaratkan untuk diisi oleh calon Pemegang Unit Penyertaan sebagaimana diharuskan oleh Peraturan BAPEPAM Nomor IV.D.2 tentang Profil Pemodal Reksa Dana, yang merupakan Lampiran Keputusan Ketua BAPEPAM Nomor Kep-20/PM/2004 tanggal 29 April 2004, yang berisikan data dan informasi mengenai profil risiko calon Pemegang Unit Penyertaan ASHMORE DANA OBLIGASI NUSANTARA sebelum melakukan pembelian Unit Penyertaan ASHMORE DANA OBLIGASI NUSANTARA yang pertama kali di Manajer Investasi atau Agen Penjual Efek Reksa Dana yang ditunjuk oleh Manajer Investasi (jika ada).

### 1.13. HARI BURSA

Hari Bursa adalah setiap hari diselenggarakannya perdagangan efek di Bursa Efek Indonesia, yaitu hari Senin sampai dengan hari Jumat, kecuali hari tersebut merupakan hari libur nasional atau dinyatakan sebagai hari libur oleh Bursa Efek Indonesia.

### 1.14. HARI KERJA

Hari Kerja adalah hari Senin sampai dengan hari Jumat, kecuali hari libur nasional yang ditetapkan oleh Pemerintah Republik Indonesia.

### 1.15. INFORMASI MATERIAL

Informasi Material adalah informasi atau fakta penting dan relevan mengenai peristiwa, kejadian, atau fakta yang dapat mempengaruhi harga Efek pada Bursa Efek dan atau keputusan pemodal, calon pemodal, atau pihak lain yang berkepentingan atas informasi atau fakta tersebut.



#### 1.16. KETENTUAN KERAHASIAAN DAN KEAMANAN DATA DAN/ ATAU INFORMASI PRIBADI KONSUMEN

Ketentuan Kerahasiaan Dan Keamanan Data Dan/ Atau Informasi Pribadi Konsumen adalah ketentuan-ketentuan mengenai kerahasiaan dan keamanan data dan/atau informasi pribadi konsumen sebagaimana diatur dalam POJK tentang Perlindungan Konsumen dan Surat Edaran Otoritas Jasa Keuangan Nomor: 14/SEOJK.07/2014 tanggal 20 Agustus 2014, tentang Kerahasiaan Dan Keamanan Data Dan/Atau Informasi Pribadi Konsumen, beserta penjelasannya, dan perubahan-perubahannya dan penggantinya yang mungkin ada di kemudian hari.

#### 1.17. KONTRAK INVESTASI KOLEKTIF

Kontrak Investasi Kolektif adalah kontrak antara Manajer Investasi dan Bank Kustodian yang mengikat Pemegang Unit Penyertaan, dimana Manajer Investasi diberi wewenang untuk mengelola portofolio investasi kolektif dan Bank Kustodian diberi wewenang untuk melaksanakan Penitipan Kolektif.

#### 1.18. LAPORAN BULANAN

Laporan Bulanan adalah laporan reksa dana yang akan diterbitkan dan disampaikan oleh Bank Kustodian kepada Pemegang Unit Penyertaan selambat-lambatnya pada hari ke-12 (kedua belas) bulan berikut yang memuat sekurang-kurangnya (a) nama, alamat, judul akun, dan nomor akun dari Pemegang Unit Penyertaan, (b) Nilai Aktiva Bersih per Unit Penyertaan pada akhir bulan, (c) Jumlah Unit Penyertaan yang dimiliki oleh Pemegang Unit Penyertaan, (d) Total nilai Unit Penyertaan yang dimiliki oleh Pemegang Unit Penyertaan, (e) tanggal setiap pembagian uang tunai (jika ada), (f) rincian dari portofolio yang dimiliki dan (g) Informasi bahwa tidak terdapat mutasi (pembelian dan/atau penjualan kembali dan/atau pengalihan) atas Unit Penyertaan yang dimiliki oleh Pemegang Unit Penyertaan pada bulan sebelumnya. Apabila pada bulan sebelumnya terdapat mutasi (pembelian dan/atau penjualan kembali dan/atau pengalihan) atas jumlah Unit Penyertaan yang dimiliki oleh Pemegang Unit Penyertaan, maka Laporan Bulanan akan memuat tambahan informasi mengenai (a) jumlah Unit Penyertaan yang dimiliki pada awal periode, (b) tanggal, Nilai Aktiva Bersih dan jumlah Unit Penyertaan yang dibeli atau dijual kembali (dilunasi) atau dialihkan pada setiap transaksi selama periode dan (c) rincian status pajak dari penghasilan yang diperoleh Pemegang Unit Penyertaan selama periode tertentu dengan tetap memperhatikan kategori penghasilan dan beban (jika ada) sebagaimana dimaksud dalam Peraturan BAPEPAM Nomor X.D.1 yang merupakan Lampiran Keputusan Ketua BAPEPAM Nomor Kep-06/PM/2004 tanggal 9 Februari 2004 tentang Laporan Reksa Dana ("Peraturan BAPEPAM Nomor X.D.1").

Berdasarkan Surat Edaran Otoritas Jasa Keuangan Nomor 1/SEOJK.04/2020 tentang Tata Cara Penyampaian Surat atau Bukti Konfirmasi dan Laporan Berkala Reksa Dana Secara Elektronik Melalui Sistem Pengelolaan Investasi Terpadu (S-INVEST), terhitung sejak tanggal 17 Februari 2021, Bank

Kustodian telah menghentikan pengiriman surat atau bukti konfirmasi dan laporan berkala reksa dana (konfirmasi dan laporan reksa dana) baik dalam bentuk tercetak maupun elektronik. Selanjutnya konfirmasi dan laporan reksa dana akan dikirimkan secara elektronik melalui fasilitas S-INVEST, yang dimana konfirmasi dan laporan reksa dana tersebut dapat diakses oleh Pemegang Unit Penyertaan melalui sistem AKSes (<https://akses.ksei.co.id>).

Pemegang Unit Penyertaan dapat mendapatkan Laporan Bulanan secara tercetak dengan menyampaikan permintaan khusus kepada Manajer Investasi atau Agen Penjual Efek Reksa Dana yang ditunjuk oleh Manajer Investasi dengan beban biaya cetak dan distribusi yang dikenakan kepada Pemegang Unit Penyertaan untuk setiap Laporan tercetak yang dikirimkan.

#### 1.19. MANAJER INVESTASI

Manajer Investasi dalam hal ini PT Ashmore Asset Management Indonesia Tbk adalah Pihak yang kegiatan usahanya mengelola Portofolio Efek untuk para nasabahnya atau mengelola portofolio investasi kolektif untuk sekelompok nasabah, kecuali perusahaan asuransi, dana pensiun dan bank yang melakukan sendiri kegiatan usahanya berdasarkan peraturan perundang-undangan yang berlaku.

#### 1.20 NASABAH

Nasabah adalah pihak yang menggunakan jasa Penyedia Jasa Keuangan di Sektor Pasar Modal dalam rangka kegiatan investasi di Pasar Modal baik diikuti dengan atau tanpa melalui pembukaan rekening Efek sebagaimana dimaksud dalam POJK tentang Program APU dan PPT di sektor jasa keuangan. Dalam Prospektus ini istilah Nasabah sesuai konteksnya berarti calon Pemegang Unit Penyertaan dan Pemegang Unit Penyertaan.

#### 1.21. NILAI AKTIVA BERSIH (NAB)

NAB adalah nilai pasar yang wajar dari suatu Efek dan kekayaan lain dari Reksa Dana dikurangi seluruh kewajibannya.

Metode Penghitungan NAB Reksa Dana harus dilakukan sesuai dengan Peraturan BAPEPAM dan LK Nomor IV.C.2 tentang Nilai Pasar Wajar Dari Efek Dalam Portofolio Reksa Dana, yang merupakan Lampiran Keputusan Ketua BAPEPAM dan LK Nomor KEP-367/BL/2012 tanggal 9 Juli 2012 ("Peraturan BAPEPAM dan LK Nomor IV.C.2"), dimana perhitungan NAB menggunakan nilai pasar wajar yang ditentukan oleh Manajer Investasi.

NAB Reksa Dana dihitung dan diumumkan setiap Hari Bursa.

#### 1.22. OTORITAS JASA KEUANGAN ("OJK")

OJK adalah lembaga yang independen dan bebas dari campur tangan pihak lain, yang mempunyai fungsi, tugas, dan wewenang pengaturan, pengawasan, pemeriksaan, dan penyidikan sebagaimana dimaksud dalam Undang-Undang No. 21 Tahun 2011 tentang OJK ("Undang-Undang OJK").

Dengan berlakunya Undang-undang Nomor 21 tahun 2011 tentang Otoritas Jasa Keuangan ("Undang-Undang OJK"), sejak tanggal 31 Desember 2012 fungsi, tugas dan wewenang pengaturan kegiatan jasa keuangan di sektor Pasar Modal telah beralih dari BAPEPAM dan LK kepada Otoritas Jasa Keuangan, sehingga semua rujukan dan/atau kewajiban yang harus dipenuhi kepada dan/atau dirujuk kepada kewenangan BAPEPAM dan LK dalam peraturan perundang-undangan yang berlaku, menjadi kepada Otoritas Jasa Keuangan.

#### 1.23. PEMEGANG UNIT PENYERTAAN

Pemegang Unit Penyertaan adalah pihak-pihak yang membeli dan memiliki Unit Penyertaan dalam ASHMORE DANA OBLIGASI NUSANTARA.

#### 1.24. PENAWARAN UMUM

Penawaran Umum adalah kegiatan penawaran Unit Penyertaan ASHMORE DANA OBLIGASI NUSANTARA yang dilakukan oleh Manajer Investasi untuk menjual Unit Penyertaan kepada masyarakat berdasarkan tata cara yang diatur dalam Undang-Undang Pasar Modal beserta peraturan pelaksanaannya dan Kontrak Investasi Kolektif.

#### 1.25. PENYEDIA JASA KEUANGAN DI SEKTOR PASAR MODAL

Penyedia Jasa Keuangan di Sektor Pasar Modal adalah Perusahaan Efek yang melakukan kegiatan usaha sebagai Penjamin Emisi Efek, Perantara Pedagang Efek, dan/atau Manajer Investasi, serta Bank Umum yang menjalankan fungsi Kustodian. Dalam Kontrak ini istilah Penyedia Jasa Keuangan di Sektor Pasar Modal sesuai konteksnya berarti Manajer Investasi dan Bank Kustodian dan/atau Agen Penjual Efek Reksa Dana yang ditunjuk oleh Manajer Investasi (jika ada).

#### 1.26. PENITIPAN KOLEKTIF

Penitipan Kolektif adalah Jasa penitipan atas Efek yang dimiliki bersama oleh lebih dari satu pihak yang kepentingannya diwakili oleh kustodian.

#### 1.27. PERNYATAAN PENDAFTARAN

Pernyataan Pendaftaran adalah dokumen yang wajib disampaikan oleh Manajer Investasi kepada OJK dalam rangka Penawaran Umum Reksa Dana Berbentuk Kontrak Investasi Kolektif yang ditetapkan dalam Undang-Undang Pasar Modal dan POJK Tentang Reksa Dana Berbentuk Kontrak Investasi Kolektif.

#### 1.28. PORTOFOLIO EFEK

Portofolio Efek adalah kumpulan Efek yang merupakan kekayaan ASHMORE DANA OBLIGASI NUSANTARA.

## 1.29. POJK TENTANG PERLINDUNGAN KONSUMEN

POJK Tentang Perlindungan Konsumen” adalah Peraturan Otoritas Jasa Keuangan Nomor: 1/POJK.07/2013 tanggal 26 Juli 2013 tentang Perlindungan Konsumen Sektor Jasa Keuangan, beserta penjelasannya, dan perubahan-perubahannya dan penggantinya yang mungkin ada di kemudian hari.

## 1.30. POJK TENTANG PENERAPAN PROGRAM ANTI PENCUCIAN UANG DAN PENCEGAHAN PENDANAAN TERORISME DI SEKTOR JASA KEUANGAN

POJK Tentang Penerapan Program Anti Pencucian Uang dan Pencegahan Pendanaan Terorisme di Sektor Jasa Keuangan adalah Peraturan Otoritas Jasa Keuangan Nomor 23/POJK.01/2019 Perubahan Atas Peraturan Otoritas Jasa Keuangan Nomor 12/POJK.01/2017 Tentang Penerapan Program Anti Pencucian Uang Dan Pencegahan Pendanaan Terorisme Di Sektor Jasa Keuangan beserta penjelasannya, dan perubahan-perubahannya dan penggantinya yang mungkin ada di kemudian hari.

## 1.31. POJK TENTANG REKSA DANA BERBENTUK KONTRAK INVESTASI KOLEKTIF

POJK Tentang Reksa Dana Berbentuk Kontrak Investasi Kolektif adalah Peraturan Otoritas Jasa Keuangan Nomor: 23/POJK.04/2016 tanggal 13 Juni 2016 tentang Reksa Dana Berbentuk Kontrak Investasi Kolektif dan perubahan-perubahannya dan penggantinya yang mungkin ada di kemudian hari.

## 1.32. PROGRAM APU DAN PPT DI SEKTOR JASA KEUANGAN

Program APU dan PPT Di Sektor Jasa Keuangan adalah upaya pencegahan dan pemberantasan tindak pidana Pencucian Uang dan Pendanaan Terorisme sebagaimana dimaksud didalam POJK Tentang Penerapan Program Anti Pencucian Uang dan Pencegahan Pendanaan Terorisme di Sektor Jasa Keuangan.

## 1.33. PROSPEKTUS

Prospektus adalah setiap pernyataan yang dicetak atau informasi tertulis yang digunakan untuk Penawaran Umum Reksa Dana dengan tujuan calon Pemegang Unit Penyertaan membeli Unit Penyertaan Reksa Dana, kecuali pernyataan atau informasi yang berdasarkan peraturan OJK yang dinyatakan bukan sebagai Prospektus.

## 1.34. REKSA DANA

Reksa Dana adalah wadah yang dipergunakan untuk menghimpun dana dari masyarakat pemodal untuk selanjutnya diinvestasikan dalam Portofolio Efek oleh Manajer Investasi. Sesuai Undang-Undang Pasar Modal, Reksa Dana dapat berbentuk Perseroan Tertutup atau Terbuka dan Kontrak Investasi Kolektif. Bentuk hukum Reksa Dana yang ditawarkan dalam Prospektus ini adalah Kontrak Investasi Kolektif.

### 1.35. SEOJK TENTANG PELAYANAN DAN PENYELESAIAN PENGADUAN KONSUMEN

SEOJK Tentang Pelayanan dan Penyelesaian Pengaduan Konsumen Pada Pelaku Usaha Jasa Keuangan adalah Surat Edaran Otoritas Jasa Keuangan Nomor: 2/POJK.07/2014 tanggal 14 Februari 2014 tentang Pelayanan Dan Penyelesaian Pengaduan Konsumen Pada Pelaku Usaha Jasa Keuangan, beserta penjelasannya, dan perubahan-perubahannya dan penggantinya yang mungkin ada dikemudian hari.

### 1.36. SEOJK TENTANG PROSEDUR PENYELESAIAN KESALAHAN PENGHITUNGAN NILAI AKTIVA BERSIH REKSA DANA

SEOJK Tentang Prosedur Penyelesaian Kesalahan Penghitungan Nilai Aktiva Bersih Reksa Dana adalah Surat Edaran Otoritas Jasa Keuangan Nomor 1/SEOJK.04/2015 tanggal 21 Januari 2015 tentang Prosedur Penyelesaian Kesalahan Penghitungan Nilai Aktiva Bersih Reksa Dana beserta penjelasannya, dan perubahan-perubahannya dan penggantinya yang mungkin ada dikemudian hari.

### 1.37. SURAT KONFIRMASI TRANSAKSI UNIT PENYERTAAN

Surat Konfirmasi Transaksi Unit Penyertaan adalah surat konfirmasi yang mengkonfirmasi pelaksanaan perintah pembelian dan/atau penjualan kembali Unit Penyertaan dan/atau pengalihan investasi dari Pemegang Unit Penyertaan dan menunjukkan jumlah Unit Penyertaan yang dimiliki oleh Pemegang Unit Penyertaan serta berlaku sebagai bukti kepemilikan Unit Penyertaan ASHMORE DANA OBLIGASI NUSANTARA. Surat Konfirmasi Transaksi Unit Penyertaan akan diterbitkan oleh Bank Kustodian dan dikirimkan kepada Pemegang Unit Penyertaan baik secara langsung atau melalui Manajer Investasi atau Agen Penjual Efek Reksa Dana yang ditunjuk oleh Manajer Investasi (jika ada) paling lambat 7 (tujuh) Hari Bursa setelah:

- a. aplikasi pembelian Unit Penyertaan ASHMORE DANA OBLIGASI NUSANTARA dari Pemegang Unit Penyertaan telah lengkap dan diterima dengan baik oleh Manajer Investasi atau Agen Penjual Efek Reksa Dana yang ditunjuk oleh Manajer Investasi (jika ada) dan pembayaran untuk pembelian tersebut diterima dengan baik oleh Bank Kustodian (in complete application and in good fund);
- b. aplikasi penjualan kembali Unit Penyertaan ASHMORE DANA OBLIGASI NUSANTARA dari Pemegang Unit Penyertaan telah lengkap dan diterima dengan baik (in complete application) oleh Manajer Investasi atau Agen Penjual Efek Reksa Dana yang ditunjuk oleh Manajer Investasi (jika ada); dan
- c. aplikasi pengalihan investasi dalam ASHMORE DANA OBLIGASI NUSANTARA dari Pemegang Unit Penyertaan telah lengkap dan diterima dengan baik (in complete application) oleh Manajer Investasi atau Agen Penjual Efek Reksa Dana yang ditunjuk oleh Manajer Investasi (jika ada).

Berdasarkan Surat Edaran Otoritas Jasa Keuangan Nomor 1/SEOJK.04/2020 tentang Tata Cara Penyampaian Surat atau Bukti Konfirmasi dan Laporan Berkala Reksa Dana Secara Elektronik Melalui Sistem Pengelolaan Investasi Terpadu (S-INVEST), terhitung sejak tanggal 17 Februari 2021, Bank Kustodian telah menghentikan pengiriman surat atau bukti konfirmasi dan laporan berkala reksa dana (konfirmasi dan laporan reksa dana) baik dalam bentuk tercetak maupun elektronik. Selanjutnya konfirmasi dan laporan reksa dana akan dikirimkan secara elektronik melalui fasilitas S-INVEST, yang dimana konfirmasi dan laporan reksa dana tersebut dapat diakses oleh Pemegang Unit Penyertaan melalui sistem AKSes (<https://akses.ksei.co.id>)

Pemegang Unit Penyertaan dapat mendapatkan Surat Konfirmasi Transaksi Unit Penyertaan secara tercetak dengan menyampaikan permintaan khusus kepada Manajer Investasi atau Agen Penjual Efek Reksa Dana yang ditunjuk oleh Manajer Investasi dengan beban biaya cetak dan distribusi yang dikenakan kepada Pemegang Unit Penyertaan untuk setiap Laporan tercetak yang dikirimkan.

#### 1.38. TRANSAKSI UNIT PENYERTAAN

Transaksi Unit Penyertaan adalah transaksi dalam rangka penjualan, pembelian kembali, pelunasan, dan/atau pengalihan investasi dari Unit Penyertaan suatu Reksa Dana ke Unit Penyertaan Reksa Dana lain yang dikelola oleh Manajer Investasi yang sama.

#### 1.39 UNDANG-UNDANG PASAR MODAL

Undang-Undang Pasar Modal adalah Undang-Undang Republik Indonesia Nomor 8 tahun 1995 tentang Pasar Modal.

## **BAB II. KETERANGAN MENGENAI ASHMORE DANA OBLIGASI NUSANTARA**

---

### **2.1. PEMBENTUKAN ASHMORE DANA OBLIGASI NUSANTARA**

ASHMORE DANA OBLIGASI NUSANTARA adalah Reksa Dana berbentuk Kontrak Investasi Kolektif sebagaimana termaktub dalam akta KONTRAK INVESTASI KOLEKTIF REKSA DANA ASHMORE DANA OBLIGASI NUSANTARA Nomor No. 10 tanggal 11 Maret 2013, yang telah diubah dengan:

- akta Adendum Kontrak Investasi Kolektif Reksa Dana Ashmore Dana Obligasi Nusantara No. 04 tanggal 4 November 2013;
- akta Adendum I Kontrak Investasi Kolektif Reksa Dana Ashmore Dana Obligasi Nusantara No. 15 tanggal 11 Desember 2013; dan
- akta Adendum II Kontrak Investasi Kolektif Reksa Dana Ashmore Dana Obligasi Nusantara No. 82 tanggal 25 Juli 2014;
- akta Adendum III Kontrak Investasi Kolektif Reksa Dana Ashmore Dana Obligasi Nusantara No. 03 tanggal 01 Juni 2016.
- akta Adendum IV Kontrak Investasi Kolektif Reksa Dana Ashmore Dana Obligasi Nusantara No. 81 tanggal 23 Maret 2017.
- akta Adendum V Kontrak Investasi Kolektif Reksa Dana Ashmore Dana Obligasi Nusantara No. 03 tanggal 01 Maret 2018
- akta Adendum VI Kontrak Investasi Kolektif Reksa Dana Ashmore Dana Obligasi Nusantara No. 24 tanggal 30 November 2018 dibuat dihadapan Siti Rumondang Bulan Lubis, SH, M.Kn di Jakarta
- akta Adendum VII Kontrak Investasi Kolektif Reksa Dana Ashmore Dana Obligasi Nusantara No. 12 tanggal 12 Januari 2021

Yang mana semua KIK sampai dengan addendum ke VI dibuat di hadapan Leolin Jayayanti, S.H., notaris di Jakarta (selanjutnya disebut "Kontrak Investasi Kolektif ASHMORE DANA OBLIGASI NUSANTARA"), antara PT Ashmore Asset Management Indonesia Tbk sebagai Manajer Investasi dengan The Hongkong and Shanghai Banking Corporation Limited, Cabang Jakarta sebagai Bank Kustodian.

ASHMORE DANA OBLIGASI NUSANTARA telah mendapat surat pernyataan efektif dari OJK sesuai dengan Surat No.S-83/D.04/2013 tanggal 15 April 2013.

### **2.2. PENAWARAN UMUM**

PT Ashmore Asset Management Indonesia Tbk sebagai Manajer Investasi melakukan Penawaran Umum atas Unit Penyertaan ASHMORE DANA OBLIGASI NUSANTARA secara terus menerus sampai dengan jumlah 10.000.000.000 (sepuluh miliar) Unit Penyertaan.

Setiap Unit Penyertaan ASHMORE DANA OBLIGASI NUSANTARA ditawarkan dengan harga sama dengan Nilai Aktiva Bersih awal yaitu sebesar

Rp 1.000,- (seribu Rupiah) pada hari pertama penawaran. Selanjutnya harga pembelian setiap Unit Penyertaan ASHMORE DANA OBLIGASI NUSANTARA ditetapkan berdasarkan Nilai Aktiva Bersih ASHMORE DANA OBLIGASI NUSANTARA pada akhir Hari Bursa yang bersangkutan.

Manajer Investasi dapat menambah jumlah Unit Penyertaan ASHMORE DANA OBLIGASI NUSANTARA dengan melakukan perubahan Kontrak Investasi Kolektif ASHMORE DANA OBLIGASI NUSANTARA sesuai dengan ketentuan perundang-undangan yang berlaku.

### **2.3. PENGELOLA ASHMORE DANA OBLIGASI NUSANTARA**

PT Ashmore Asset Management Indonesia Tbk sebagai Manajer Investasi didukung oleh tenaga profesional yang terdiri dari Komite Investasi dan Tim Pengelola Investasi.

#### **a. Komite Investasi**

Komite Investasi akan mengarahkan dan mengawasi Tim Pengelola Investasi dalam menjalankan kebijakan dan strategi investasi sehari-hari sesuai dengan tujuan investasi.

Komite Investasi terdiri dari:

Ketua Komite Investasi : Lydia Jessica Toisuta

Komite Investasi : Thomas Adam Shippey

Steve Hicks

Steven Satya Yudha

#### **Ketua Komite Investasi:**

Lydia Jessica Toisuta

Lydia Toisuta menjabat sebagai Chief Financial Officer dan Corporate Secretary PT Ashmore Asset Management Indonesia Tbk sejak November 2021. Lydia bergabung dengan AAMI pada Agustus 2016 sebagai Vice President Marketing dan Distribution. Sebelumnya, Lydia bekerja sebagai analis saham di JP Morgan Securities Indonesia (2013-16), CIMB Securities Indonesia (2009-13) dan Macquarie Securities Indonesia (2007-08). Lydia memiliki izin perorangan Wakil Perantara Pedagang Efek dari Otoritas Jasa Keuangan berdasarkan Surat Keputusan OJK nomor 1485/PM.212/PJ-WPPE/2020.



**Anggota Komita Investasi:**

Thomas Adam Shippey

Tom Shippey menjabat sebagai Direktur Keuangan Grup pada November 2013. Sebelumnya ia adalah Head of Corporate Development, yang bertanggungjawab dalam pengembangan dan pengimplementasian strategi perusahaan dari Ashmore. Sebelum bergabung dengan Ashmore di 2007, Tom bekerja di UBS UBS Investment Bank, termasuk penasehat dalam IPO Ashmore di 2006. Tom memiliki kualifikasi sebagai akuntan yang bersertifikasi oleh PricewaterhouseCoopers pada tahun 1999 dan memiliki BSc. dari International Business dan German from Aston University.

Steve Hicks

Steve Hicks sebelumnya adalah Group Head of Compliance Ashmore Group plc sejak tahun 2010 hingga awal tahun 2014. Sebelum bergabung dengan Ashmore, Steve adalah Direktur Compliance Group di bagian publicly quoted private equity group 3i (bergabung di 3i pada tahun 2001). Semenjak 2005 sampai ia bergabung Ashmore Group plc., dia adalah anggota Regulatory Committee dari Badan Pedagangan Private Equity Inggris, BVCA, dan direktur dari Joint Money Laundering Steering Group, yang membuat panduan untuk sektor jasa keuangan di Inggris dalam hal kewajiban dan praktek anti-money laundering.

Sebelum bergabung dengan 3i, ia bekerja sebagai pengacara dalam praktek pribadi dan industri selama 15 tahun, baik di Inggris dan Timur Tengah di Oman dan Uni Emirat Arab. Steve telah memenuhi syarat sebagai Pengacara Inggris pada tahun 1987.

Steven Satya Yudha

Steven bergabung dengan PT Ashmore Asset Management Indonesia Tbk pada Mei 2014 sebagai Head Sales & Marketing dan menjabat sebagai Associate Director for Sales & Distribution pada Februari 2022. Steven memulai karir di Standard Chartered Bank dan memiliki pengalaman lebih dari 13 tahun di sektor perbankan dan keuangan. Steven juga pernah memiliki pengalaman bekerja di beberapa perusahaan yang memiliki reputasi baik seperti Citibank, PT Bank Commonwealth, and PT Manulife Asset Management Indonesia. Steven memiliki izin perorangan Wakil Manajer Investasi dari Otoritas Jasa Keuangan berdasarkan Surat Keputusan Dewan Komisiner OJK nomor KEP-22/PM.211/WMI/2016 tanggal 17 Februari 2016 yang telah diperpanjang berdasarkan Surat Keputusan Dewan Komisiner OJK nomor KEP-44/PM.211/PJ-WMI/2021 tanggal 23 Februari 2021.

b. Tim Pengelola Investasi

Tim Pengelola Investasi bertugas sebagai pelaksana harian atas kebijakan, strategi, dan eksekusi investasi yang telah diformulasikan bersama dengan Komite Investasi.

Tim Pengelola Investasi terdiri dari:

Ketua Tim Pengelola Investasi : Ronaldus Gandahusada  
(Ronni Gandahusada)

Anggota Tim Pengelola Investasi : Arief Cahyadi Wana  
Herman Koeswanto  
Anil Kumar  
Kemal Razindyaswara  
Della Agatha Linggar

**Ketua Tim Pengelola Investasi:**

**Ronaldus Gandahusada (Ronni Gandahusada)**

Ronni Gandahusada bergabung dengan PT Ashmore Asset Management Indonesia Tbk pada tahun 2012 dan saat ini menjabat sebagai Presiden Direktur sekaligus Ketua Tim Pengelola Investasi. Sebelumnya Ronni adalah direktur di PT Schroder Investment Management Indonesia dan berpengalaman di industri pengelolaan investasi semenjak tahun 1994, tahun yang sama ketika bergabung di Schrodgers. Ronni adalah Lulusan Sarjana Teknik dari Institut Teknologi Bandung dan kemudian mengambil gelar Master pada bidang Business Banking & Finance pada University of Technology, Sydney. Memiliki izin perorangan Wakil Manajer Investasi dari BAPEPAM dan LK berdasarkan Surat Keputusan Ketua BAPEPAM nomor KEP-32/PM-PI/1995 tanggal 19 Juni 1995 yang telah diperpanjang berdasarkan Surat Dewan Komisiner OJK nomor KEP- 164/PM.211/PJ-WMI/2022 tanggal 22 Februari 2022.

**Anggota Tim Pengelola Investasi:**

**Arief Cahyadi Wana**

Arief Wana bergabung dengan PT Ashmore Asset Management Indonesia Tbk pada tahun 2012 sebagai salah satu Direktur dan anggota Tim Pengelola Investasi. Dalam posisi terakhirnya, Arief menjabat sebagai Direktur keuangan PT Elang Mahkota Teknologi, Tbk. Sebelumnya ia adalah direktur dan kepala riset ekuitas di Credit Suisse Securities Indonesia yang meliputi strategi, sektor otomotif dan konsumsi di pasar saham Indonesia. Bergabung dengan Credit Suisse di tahun 2005 sebagai orang pertama yang membangun riset Credit Suisse Securities Indonesia semenjak awal. Arief sebelumnya bekerja di JP Morgan selama 8 tahun sebagai Wakil Direktur dan Analis untuk berbagai sektor baik di Indonesia maupun ASEAN. Lulus dari San Fransisco State University bidang Business Administration (Finance) pada tahun

1995, dan memiliki izin perorangan Wakil Manajer Investasi dari otoritas Pasar Modal berdasarkan Surat Keputusan Ketua BAPEPAM nomor KEP-46/PM-IP/WMI/1998 tanggal 5 Mei 1998 yang telah diperpanjang berdasarkan Surat Keputusan Dewan Komisiner OJK nomor KEP-190/PM.21/PJ-WMI/2022 tanggal 27 Mei 2022.

#### **Herman Koeswanto, CFA**

Herman bergabung dengan PT Ashmore Asset Management Indonesia Tbk pada bulan May 2015 sebagai Senior Analyst Equity. Sebelumnya Herman adalah Equity Analyst di PT Mandiri Sekuritas sejak Oktober 2010 hingga April 2015 dan pada periode tersebut sempat bergabung di PT Morgan Stanley Indonesia dan menjabat sebagai Equity Analyst sejak Juli 2012 hingga Februari 2013. Herman juga pernah bekerja sebagai Manager di PT AAA Sekuritas pada Oktober 2009 hingga Oktober 2010. Herman memiliki gelar Sarjana Ekonomi dari Universitas Surabaya. Herman memiliki gelar Certified Financial Analyst dan memperoleh izin perorangan Wakil Manajer Investasi dari otoritas Pasar Modal berdasarkan Surat Keputusan Ketua BAPEPAM nomor KEP-99/ BL/WMI/2012 tanggal 08 Juni 2012 yang telah diperpanjang berdasarkan Surat Keputusan Dewan Komisiner OJK nomor KEP-241/PM.211/PJ-WMI/2022 tanggal 19 Oktober 2022.

#### **Anil Kumar, CFA**

Anil Kumar bergabung dengan PT Ashmore Asset Management Indonesia Tbk pada tahun 2013 sebagai salah satu anggota Tim Pengelola Investasi. Sebelumnya Anil adalah salah satu tim investasi fixed income di PT AXA Asset Management Indonesia. Anil memiliki gelar Chartered Financial Analyst sejak September 2018, Associate International Wealth Management sejak 16 Juli 2018, Certified Wealth Manager from dari Ikatan Banker Indonesia, Sarjana Ekonomi dari Universitas Katolik Indonesia Atma Jaya dan Master Business Administration dari Universitas Gadjah Mada. Memiliki izin perorangan Wakil Manajer Investasi dari otoritas Pasar Modal berdasarkan Surat Keputusan Ketua BAPEPAM dan LK nomor KEP-03/BL/WMI/2012 tanggal 2 Januari 2012 yang telah diperpanjang berdasarkan Surat Keputusan Dewan Komisiner OJK nomor KEP-589/PM.21/PJ-WMI/2022 tanggal 29 Agustus 2022.

#### **Kemal Razindyaswara**

Kemal bergabung dengan PT Ashmore Asset Management Indonesia Tbk pada tahun 2021 sebagai salah satu anggota Tim Pengelola Investasi. Sebelumnya, Kemal adalah Investment Manager dan analis perbankan di PT Aberdeen Standard Investments Indonesia untuk wilayah Indonesia dan Filipina. Kemal memiliki gelar Bachelor of Business Administration dari National University of Singapore dan juga Master of Business Administration dari University of Oxford. Kemal memiliki izin

perorangan Wakil Manajer Investasi dari Otoritas Jasa Keuangan berdasarkan Surat Keputusan Dewan Komisiner OJK nomor KEP-39/PM.211/WMI/2016 tanggal 8 Maret 2016 yang telah diperpanjang berdasarkan Surat Keputusan Dewan Komisiner OJK nomor KEP-178/PM.211/PJ-WMI/ 2021 tanggal 29 Juni 2021.

### **Della Agatha Linggar**

Della bergabung dengan PT Ashmore Asset Management Indonesia Tbk pada September 2022 sebagai salah satu anggota Tim Pengelola Investasi. Sebelumnya, Della adalah analis perbankan/junior FM di Syailendra Capital. Della lulus Sarjana Ilmu Politik dari Universitas Katholik Parahyangan, dan memulai karirnya sebagai Management Trainee di Trimegah Sekuritas pada tahun 2015. Della memiliki izin perorangan Wakil Manajer Investasi dari Otoritas Jasa Keuangan berdasarkan Surat Keputusan Dewan Komisiner OJK nomor KEP-154/PM.211/WMI/2020 tanggal 4 Maret 2020.

## **2.4. IKHTISAR LAPORAN KEUANGAN SINGKAT REKSA DANA ASHMORE DANA OBLIGASI NUSANTARA**

Berikut ini adalah ikhtisar laporan keuangan Reksa Dana Ashmore Dana Obligasi Nusantara yang telah diperiksa oleh Kantor Akuntan Publik:

	Periode dari Tanggal 1 Januari tahun berjalan s/d tanggal Prospektus	Periode 12 Bulan Terakhir dari tanggal prospektus	Periode 36 Bulan Terakhir dari Tanggal Prospektus	Periode 60 Bulan Terakhir dari tanggal Prospektus	2022	2021	2020
TOTAL HASIL INVESTASI	-	1.31%	10.19%	13.67%	1.31%	-0.25%	16.10%
HASIL INVESTASI SETELAH MEMPERHITUNGAN BIAYA PEMASARAN	-	-1.62%	8.01%	11.41%	-1.62%	-2.66%	13.80%
BIAYA OPERASI (%)	-	1.58%	1.58%	2.00%	1.58%	1.57%	1.57%
PERPUTARAN PORTOFOLIO	-	0.44:1	3.14:1	3.53 : 1	0.44:1	0.55:1	0.87 : 1
PERSENTASE PENGHASILAN KENA PAJAK (%)	-	0.1%	0.00%	0.00%	0.11%	-	-
*) sehubungan dengan data Laporan keuangan yang diaudit oleh KAP adalah data per akhir tahun, maka yang dimaksud dengan tanggal prospektus dalam tabel diatas adalah posisi per akhir tahun periode Laporan Keuangan (31 Desember 2022)							

## 2.5. IKHTISAR KINERJA ASHMORE DANA OBLIGASI NUSANTARA

Pergerakan Harga Unit Sejak Peluncuran



Sumber: Bloomberg, Ashmore

Hasil yang diperoleh sebelumnya tidak dapat dijadikan tolak ukur bagi hasil di kemudian hari. Harga per Unit Penyertaan Ashmore Dana Obligasi Nusantara serta keuntungan yang diperoleh dapat berfluktuasi dan tidak dapat dijamin.

## **BAB III. MANAJER INVESTASI**

---

### **3.1. KETERANGAN SINGKAT TENTANG MANAJER INVESTASI**

PT Ashmore Asset Management Indonesia Tbk adalah Perusahaan Manajer Investasi yang berkedudukan di Jakarta dan telah mendapat surat izin usaha dari otoritas Pasar Modal. Kegiatan utama PT Ashmore Asset Management Indonesia Tbk adalah mengelola Reksa Dana dan portofolio dari berbagai tipe klien yaitu ritel dan institusi baik domestik maupun internasional.

PT Ashmore Asset Management Indonesia Tbk dikelola oleh para profesional di industri pengelolaan investasi dengan pengalaman baik di dalam negeri maupun di internasional.

PT Ashmore Asset Management Indonesia Tbk (selanjutnya disebut "Manajer Investasi") berkedudukan di Jakarta, didirikan dengan Akta No. 250 tanggal 29 Januari 2010, dibuat di hadapan Dr. Irawan Soerodjo, SH. Msi, notaris di Jakarta yang telah mendapatkan pengesahan dari Menteri Hukum dan Hak Asasi Manusia Republik Indonesia dengan Surat Keputusan No. AHU-09788.AH.01.01 Tahun 2010 tanggal 23 Februari 2010 yang Anggaran Dasar terakhirnya telah dirubah melalui Akta No.21 Tanggal 17 Oktober 2019 yang telah mendapatkan pengesahan dari Menteri Hukum dan Hak Asasi Manusia Republik Indonesia dengan Surat Keputusan No. AHU-0083719.AH.01.02 Tahun 2019 tanggal 17 Oktober 2019 dan telah diumumkan dalam Berita Negara Republik Indonesia No. 89 Tanggal 5 November 2019.

PT Ashmore Asset Management Indonesia Tbk adalah Perusahaan Manajer Investasi yang mayoritas sahamnya dimiliki oleh Ashmore Investment Management Limited yang berlokasi di 61 Aldwych, London WC2B 4AE yang diatur dan berada dibawah wewenang Financial Services Authority Inggris. Ashmore Investment Management Limited adalah salah satu perusahaan manajemen investasi terkemuka di dunia dan salah satu spesialis investasi untuk negara-negara berkembang (Emerging Markets). Ashmore Group plc memiliki total dana kelolaan mencapai US\$ 76.7 miliar (per tanggal 31 Desember 2018). Ashmore berfokus pada berbagai skema investasi seperti external debt, local currency, blended external debt/local currency, alternatives, hutang korporasi dan ekuitas. Pada bulan Oktober 2006 Ashmore Group plc resmi tercatat pada Bursa Efek London dan pada bulan Januari 2020 PT Ashmore Asset Management Indonesia Tbk resmi tercatat di Bursa Efek Indonesia.

PT Ashmore Asset Management Indonesia Tbk telah memperoleh izin usaha dari otoritas Pasar Modal sebagai Manajer Investasi berdasarkan Surat Keputusan Ketua BAPEPAM dan LK No: KEP-04/BL/MI/2011 tertanggal 15 Juni 2011.

#### **Susunan Anggota Direksi dan Dewan Komisaris Manajer Investasi:**

Berdasarkan data terakhir, susunan anggota Direksi dan Dewan Komisaris PT Ashmore Asset Management Indonesia Tbk pada saat Prospektus ini

diterbitkan adalah sebagai berikut:

Direksi

Presiden Direktur : Ronaldus Gandahusada

Direktur : Arief Cahyadi Wana

Direktur : FX Eddy Hartanto

Direktur : Steven Satya Yudha

Dewan Komisaris

Presiden Komisaris : Thomas Adam Shippey

Komisaris Independen : Satriadi Indarmawan

### **3.2. PENGALAMAN MANAJER INVESTASI**

PT Ashmore Asset Management Indonesia Tbk telah mengelola dana investasi kurang lebih Rp. 32 triliun (per Februari 2023) untuk dan atas nama nasabah dan/atau Pemegang Unit Penyertaan yang meliputi investor ritel maupun institusi.

Berikut adalah Reksa Dana yang aktif dikelola oleh PT Ashmore Asset Management Indonesia Tbk yaitu:

1. Ashmore Dana Ekuitas Nusantara
2. Ashmore Dana Progresif Nusantara
3. Ashmore Dana Obligasi Nusantara
4. Ashmore Dana Pasar Uang Nusantara
5. Ashmore Dana USD Nusantara
6. Ashmore Dana USD Equity Nusantara
7. Ashmore Dana Terproteksi Nusantara II
8. Ashmore Saham Sejahtera Nusantara
9. Ashmore Saham Sejahtera Nusantara II
10. Ashmore Dana Obligasi Unggulan Nusantara
11. Ashmore Saham Unggulan Nusantara
12. Ashmore Saham Dinamis Nusantara
13. Ashmore Saham Providentia Nusantara
14. Ashmore Providentia Balanced Nusantara
15. Ashmore ETF LQ45 Alpha
16. Ashmore Dana Obligasi Strategis Nusantara
17. Ashmore Dana Ekuitas Prima
18. Ashmore Dana USD Fixed Income
19. Ashmore Dana Obligasi Providentia Nusantara
20. Ashmore Digital Equity Sustainable Fund
21. Ashmore Dana Pasar Uang Syariah
22. Ashmore Dana Terproteksi Nusantara III

PT Ashmore Asset Management Indonesia Tbk didukung oleh para profesional di sektor manajemen investasi dengan pengalaman baik di dalam maupun luar negeri. Dalam mengelola ASHMORE DANA OBLIGASI NUSANTARA, manajer

profesional PT Ashmore Asset Management Indonesia Tbk telah memiliki pengalaman dan pengetahuan terutama dalam:

- Pasar Modal dan Pasar Uang di Indonesia;
- karakteristik dan perubahan kondisi makro dan mikro ekonomi di Indo-nesia;
- karakteristik dari investor lokal; dan
- karakteristik dari para penerbit efek di Indonesia.

### **3.3. PIHAK YANG TERAFILIASI DENGAN MANAJER INVESTASI**

PT Ashmore Asset Management Indonesia Tbk tidak memiliki afiliasi dengan pihak-pihak sebagaimana didefinisikan dalam Undang-Undang No.8 Tahun 1995 tentang Pasar Modal.



## **BAB IV. BANK KUSTODIAN**

---

### **4.1 KETERANGAN SINGKAT MENGENAI BANK KUSTODIAN**

The Hongkong and Shanghai Banking Corporation Limited, Cabang Jakarta ("HSBC") telah beroperasi di Indonesia lebih dari 125 tahun yang merupakan bagian dari HSBC Group. HSBC merupakan salah satu institusi perbankan dan layanan keuangan internasional terkemuka yang memberi layanan perbankan pribadi, komersial, korporasi dan investasi serta asuransi di manca negara. HSBC cabang Jakarta menyediakan jasa kustodi berdasarkan persetujuan dari otoritas Pasar Modal sebagai Bank Kustodian melalui Surat Keputusan BAPEPAM No. KEP-81/PM/1991 tertanggal 27 September 1991.

### **4.2 PENGALAMAN BANK KUSTODIAN**

HSBC Securities Services (HSS) menyediakan jasa secara terpadu untuk para pemodal dalam dan luar negeri melalui tiga komponen bisnis yaitu: Custody and Clearing, Corporate Trust and Loan Agency dan Fund Services. HSS adalah salah satu penyedia jasa sekuritas dan fund services terdepan di dunia. Kami berada pada posisi terbaik untuk memenuhi kebutuhan global, regional dan lokal anda dengan tim kami yang berada di Asia Pasifik, Timur Tengah, Eropa dan Amerika. Sampai dengan tanggal 30 Juni 2016, HSS menyimpan USD 6.2 (enam koma dua) triliun untuk aset nasabah Kustodi dan USD 2.9 (dua koma sembilan) triliun untuk aset nasabah Fund Services.

HSBC cabang Jakarta telah beroperasi sebagai Bank Kustodian sejak tahun 1989 dengan memberikan layanan terbaik bagi nasabahnya dan sampai saat ini merupakan salah satu Bank Kustodian terbesar di Indonesia. Lebih dari 30 % (tiga puluh persen) surat berharga yang dimiliki oleh pemodal asing yang tercatat di Sentral Depository disimpan di HSBC cabang Jakarta.

Didukung oleh 87 (delapan puluh tujuh) staff yang berdedikasi tinggi, standar pelayanan yang prima dan penggunaan sistem yang canggih, HSBC cabang Jakarta dinobatkan sebagai salah satu Bank Kustodian terbaik dengan diperolehnya rating tertinggi dan mendapat peringkat Top Rated dalam kurun waktu 19 (sembilan belas) tahun sejak 1994 berdasarkan survey yang dilaksanakan oleh Global Custodian's Emerging Markets Review.

HSBC Cabang Jakarta juga mendapat predikat sebagai Bank Kustodian terbaik dari The Asset Asian Award (Asia) pada tahun 1999-2009 dan 2012-2015

Selain itu, HSBC Cabang Jakarta juga mendapat peringkat teratas dalam survey yang diadakan oleh majalah Global Investor pada tahun 2006-2015.

### **4.3 PIHAK YANG TERAFILIASI DENGAN BANK KUSTODIAN**

Pihak-pihak yang terafiliasi dengan Bank Kustodian di Indonesia adalah PT HSBC Securities Indonesia dan PT Bank Ekonomi Rahardja Tbk.

## **BAB V. TUJUAN INVESTASI, KEBIJAKAN INVESTASI, PEMBATAAN INVESTASI DAN KEBIJAKAN PEMBAGIAN HASIL INVESTASI**

Dengan memperhatikan peraturan perundangan yang berlaku, dan ketentuan-ketentuan lain dalam Kontrak Investasi Kolektif ASHMORE DANA OBLIGASI NUSANTARA, maka Tujuan Investasi, Kebijakan Investasi, Pembatasan Investasi, dan Kebijakan Pembagian Hasil Investasi ASHMORE DANA OBLIGASI NUSANTARA adalah sebagai berikut:

### **5.1. TUJUAN INVESTASI**

ASHMORE DANA OBLIGASI NUSANTARA bertujuan untuk memberikan pengembalian investasi yang lebih tinggi dari pada tingkat suku bunga simpanan dengan melakukan investasi pada Efek bersifat utang yang diterbitkan oleh Pemerintah Republik Indonesia dan/atau korporasi berbadan hukum Indonesia yang dijual dalam Penawaran Umum dan/ atau diperdagangkan di Bursa Efek Indonesia.

### **5.2. KEBIJAKAN INVESTASI**

ASHMORE DANA OBLIGASI NUSANTARA akan melakukan investasi dengan komposisi portofolio investasi yaitu:

- minimum 80% (delapan puluh persen) dan maksimum 100% (seratus persen) dari Nilai Aktiva Bersih pada Efek bersifat utang yang diterbitkan oleh Pemerintah Republik Indonesia dan/atau korporasi berbadan hukum Indonesia yang dijual dalam Penawaran Umum dan/atau diperdagangkan di Bursa Efek Indonesia yang telah mendapat peringkat dari perusahaan pemeringkat Efek yang terdaftar di OJK dan masuk dalam kategori layak investasi (investment grade) dengan peringkat minimum BBB; dan
- minimum 0% (nol persen) dan maksimum 20% (dua puluh persen) dari Nilai Aktiva Bersih pada instrumen pasar uang dalam negeri yang mempunyai jatuh tempo kurang dari 1 (satu) tahun dan/atau deposito;

sesuai dengan peraturan perundang-undangan yang berlaku di Indonesia.

Manajer Investasi akan selalu menyesuaikan kebijakan investasi di atas dengan Peraturan yang berlaku dari OJK dan kebijakan yang dikeluarkan oleh OJK.

Manajer Investasi dilarang melakukan perubahan atas kebijakan investasi ASHMORE DANA OBLIGASI NUSANTARA tersebut di atas, kecuali dalam rangka:

- a. Penyesuaian terhadap peraturan baru dan/atau perubahan terhadap peraturan perundang-undangan; dan/atau
- b. Penyesuaian terhadap kondisi tertentu yang ditetapkan oleh Otoritas Jasa Keuangan.

Manajer Investasi dapat mengalokasikan kekayaan ASHMORE DANA OBLIGASI NUSANTARA pada kas dan/atau setara kas hanya dalam rangka pengelolaan risiko investasi portofolio yang bersifat sementara, penyelesaian

transaksi Efek, pemenuhan kewajiban pembayaran kepada Pemegang Unit Penyertaan dan biaya-biaya ASHMORE DANA OBLIGASI NUSANTARA berdasarkan Kontrak Investasi Kolektif ASHMORE DANA OBLIGASI NUSANTARA.

Kebijakan investasi sebagaimana disebutkan di atas wajib telah dipenuhi oleh Manajer Investasi paling lambat 150 (seratus lima puluh) Hari Bursa setelah efektifnya pernyataan pendaftaran ASHMORE DANA OBLIGASI NUSANTARA.

### **5.3. PEMBATASAN INVESTASI**

Sesuai dengan POJK Tentang Reksa Dana Berbentuk KIK, Manajer Investasi dilarang melakukan tindakan yang dapat menyebabkan Reksa Dana berbentuk Kontrak Investasi Kolektif:

- a. memiliki Efek yang diperdagangkan di Bursa Efek luar negeri yang informasinya tidak dapat diakses dari Indonesia melalui media massa atau situs web;
- b. memiliki Efek yang diterbitkan oleh 1 (satu) perusahaan berbadan hukum Indonesia atau berbadan hukum asing yang diperdagangkan di Bursa Efek luar negeri lebih dari 5% (lima persen) dari modal disetor perusahaan dimaksud atau lebih dari 10% (sepuluh persen) dari Nilai Aktiva Bersih Reksa Dana pada setiap saat;
- c. memiliki Efek bersifat ekuitas yang diterbitkan oleh perusahaan yang telah mencatatkan Efek-nya pada Bursa Efek di Indonesia lebih dari 5% (lima persen) dari modal disetor perusahaan dimaksud;
- d. memiliki Efek yang diterbitkan oleh 1 (satu) Pihak lebih dari 10% (sepuluh persen) dari Nilai Aktiva Bersih Reksa Dana pada setiap saat, kecuali;
  - (i). Sertifikat Bank Indonesia;
  - (ii). Efek yang diterbitkan dan/atau dijamin oleh Pemerintah Republik Indonesia;
  - (iii). Efek yang diterbitkan oleh lembaga keuangan internasional dimana Pemerintah Republik Indonesia menjadi salah satu anggotanya.
- e. memiliki Efek derivatif:
  - (i). yang ditransaksikan di luar Bursa Efek dengan 1 (satu) pihak Lembaga Jasa Keuangan sebagaimana dimaksud dalam Pasal 5 ayat (3) huruf a angka 2 dengan nilai eksposur lebih dari 10% (sepuluh persen) dari Nilai Aktiva Bersih Reksa Dana pada setiap saat; dan
  - (ii). dengan nilai eksposur global bersih lebih dari 20% (dua puluh persen) dari Nilai Aktiva Bersih Reksa Dana pada setiap saat;
- f. memiliki Efek Beragun Aset yang ditawarkan melalui Penawaran Umum lebih dari 20% (dua puluh persen) dari Nilai Aktiva Bersih Reksa Dana pada setiap saat dengan ketentuan setiap seri Efek Beragun Aset tidak lebih dari 10% (sepuluh persen) dari Nilai Aktiva Bersih Reksa Dana pada setiap saat;

- g. memiliki Efek Bersifat Utang, Efek Syariah berpendapatan tetap, Efek Beragun Aset, dan/atau Unit Penyertaan Dana Investasi Real Estat yang ditawarkan tidak melalui Penawaran Umum yang diterbitkan oleh 1 (satu) Pihak lebih dari 5% (lima persen) dari Nilai Aktiva Bersih Reksa Dana pada setiap saat atau secara keseluruhan lebih dari 15% (lima belas persen) dari Nilai Aktiva Bersih Reksa Dana pada setiap saat, kecuali yang diterbitkan oleh Pemerintah Republik Indonesia dan/atau Pemerintah Daerah;
- h. memiliki Unit Penyertaan suatu Dana Investasi Real Estat berbentuk Kontrak Investasi Kolektif yang ditawarkan melalui Penawaran Umum lebih dari 20% (dua puluh persen) dari Nilai Aktiva Bersih Reksa Dana pada setiap saat dengan ketentuan setiap Dana Investasi Real Estat tidak lebih dari 10% (sepuluh persen) dari Nilai Aktiva Bersih Reksa Dana pada setiap saat;
- i. memiliki Unit Penyertaan Dana Investasi Real Estat berbentuk Kontrak Investasi Kolektif, jika Dana Investasi Real Estat berbentuk Kontrak Investasi Kolektif tersebut dan Reksa Dana berbentuk Kontrak Investasi Kolektif dikelola oleh Manajer Investasi yang sama;
- j. memiliki Portofolio Efek berupa Efek yang diterbitkan oleh Pihak yang terafiliasi dengan Manajer Investasi lebih dari 20% (dua puluh persen) dari Nilai Aktiva Bersih Reksa Dana pada setiap saat, kecuali hubungan Afiliasi yang terjadi karena kepemilikan atau penyertaan modal Pemerintah Republik Indonesia;
- k. memiliki Efek yang diterbitkan oleh pemegang Unit Penyertaan dan/atau Pihak terafiliasi dari pemegang Unit Penyertaan berdasarkan komitmen yang telah disepakati oleh Manajer Investasi dengan pemegang Unit Penyertaan dan/atau Pihak terafiliasi dari pemegang Unit Penyertaan;
- l. membeli Efek dari calon atau pemegang Unit Penyertaan dan/atau Pihak terafiliasi dari calon atau pemegang Unit Penyertaan kecuali dilakukan pada harga pasar wajar;
- m. terlibat dalam kegiatan selain dari investasi, investasi kembali, atau perdagangan Efek sebagaimana dimaksud dalam Peraturan Otoritas Jasa Keuangan ini;
- n. terlibat dalam penjualan Efek yang belum dimiliki;
- o. terlibat dalam transaksi marjin;
- p. menerima pinjaman secara langsung termasuk melakukan penerbitan obligasi atau Efek bersifat utang lainnya, kecuali pinjaman jangka pendek dengan jangka waktu paling lama 1 (satu) bulan dalam rangka pemenuhan transaksi pembelian kembali dan/atau pelunasan paling banyak 10% (sepuluh persen) dari nilai portofolio Reksa Dana pada saat terjadinya pinjaman;
- q. memberikan pinjaman secara langsung, kecuali pembelian obligasi, Efek bersifat utang lainnya, dan/atau penyimpanan dana di bank;

- r. membeli Efek yang sedang ditawarkan dalam Penawaran Umum, jika Penjamin Emisi Efek dari Penawaran Umum tersebut adalah Perusahaan Efek yang merupakan Manajer Investasi itu sendiri atau Afiliasi dari Manajer Investasi tersebut, kecuali:
  - (i). Efek Bersifat Utang yang ditawarkan mendapat peringkat layak investasi; dan/atau
  - (ii). terjadi kelebihan permintaan beli dari Efek yang ditawarkan.Larangan membeli Efek yang sedang ditawarkan dalam Penawaran Umum dari Afiliasi Manajer Investasi tersebut tidak berlaku jika hubungan Afiliasi tersebut terjadi karena kepemilikan atau penyertaan modal Pemerintah Republik Indonesia;
- s. terlibat dalam transaksi bersama atau kontrak bagi hasil dengan Manajer Investasi itu sendiri atau Afiliasi dari Manajer Investasi dimaksud;
- t. membeli Efek Beragun Aset, jika:
  - (i). Efek Beragun Aset tersebut dan Reksa Dana berbentuk Kontrak Investasi Kolektif dimaksud dikelola oleh Manajer Investasi yang sama; dan/atau
  - (ii). Manajer Investasi Reksa Dana berbentuk Kontrak Investasi Kolektif terafiliasi dengan kreditur awal Efek Beragun Aset, kecuali hubungan Afiliasi tersebut terjadi karena kepemilikan atau penyertaan modal Pemerintah; dan
- u. terlibat dalam transaksi penjualan Efek dengan janji membeli kembali dan pembelian Efek dengan janji menjual kembali.

Larangan tersebut di atas didasarkan pada peraturan yang berlaku saat Kontrak ini dibuat, yang mana dapat berubah sewaktu-waktu sesuai dengan kebijakan yang ditetapkan oleh Pemerintah di bidang Pasar Modal dan surat persetujuan lain yang dikeluarkan oleh OJK berkaitan dengan pengelolaan Reksa Dana berbentuk Kontrak Investasi Kolektif.

Ketentuan tersebut merupakan kutipan dari peraturan yang berlaku. Sesuai dengan kebijakan investasinya, ASHMORE DANA OBLIGASI NUSANTARA tidak akan berinvestasi pada Efek luar negeri.

#### **5.4. KEBIJAKAN PEMBAGIAN HASIL INVESTASI**

Setiap hasil investasi yang diperoleh ASHMORE DANA OBLIGASI NUSANTARA dari dana yang diinvestasikan, jika ada, akan dibukukan ke dalam ASHMORE DANA OBLIGASI NUSANTARA sehingga selanjutnya akan meningkatkan Nilai Aktiva Bersih ASHMORE DANA OBLIGASI NUSANTARA.

Manajer Investasi memiliki kewenangan untuk membagikan atau tidak membagikan hasil investasi yang telah dibukukan ke dalam Reksa Dana ASHMORE DANA OBLIGASI NUSANTARA tersebut di atas, serta menentukan besarnya hasil investasi yang akan dibagikan kepada Pemegang Unit Penyertaan.

Dalam hal Manajer Investasi memutuskan untuk membagikan hasil investasi, pembagian hasil investasi akan dilakukan secara serentak kepada seluruh Pemegang Unit Penyertaan dalam bentuk tunai atau dapat dikonversikan menjadi Unit Penyertaan baru yang besarnya proporsional berdasarkan kepemilikan Unit Penyertaan dari setiap Pemegang Unit Penyertaan. Bentuk pembagian hasil investasi dalam bentuk tunai atau Unit Penyertaan tersebut akan dilakukan secara konsisten oleh Manajer Investasi. Pembagian hasil investasi tersebut di atas, akan menyebabkan Nilai Aktiva Bersih per Unit Penyertaan menjadi terkoreksi.

Pembagian hasil investasi dalam bentuk tunai atau Unit Penyertaan, jika ada, akan diberitahukan secara tertulis terlebih dahulu kepada Pemegang Unit Penyertaan.

Dalam hal pembagian hasil investasi dilakukan dalam bentuk tunai, pembayaran pembagian hasil investasi dalam bentuk tunai (jika ada) tersebut akan dilakukan melalui pemindahbukuan/transfer dalam mata uang Rupiah ke rekening yang terdaftar atas nama Pemegang Unit Penyertaan sesegera mungkin paling lambat 7 (tujuh) Hari Bursa sejak tanggal dilakukannya pembagian hasil investasi. Semua biaya bank termasuk biaya pemindahbukuan/transfer sehubungan dengan pembayaran pembagian hasil investasi berupa uang tunai tersebut (jika ada) menjadi beban Pemegang Unit Penyertaan.

Dalam hal Manajer Investasi melakukan pembagian hasil investasi dalam bentuk Unit Penyertaan seperti disebutkan di atas, hasil investasi akan dikonversikan sebagai penambahan Unit Penyertaan kepada setiap Pemegang Unit Penyertaan dengan menggunakan Nilai Aktiva Bersih per Unit Penyertaan pada saat dilakukannya penambahan tersebut sesegera mungkin, paling lambat 7 (tujuh) Hari Bursa sejak tanggal dilakukannya pembagian hasil investasi.

## **BAB VI. METODE PENGHITUNGAN NILAI PASAR WAJAR DARI EFEK DALAM PORTOFOLIO ASHMORE DANA OBLIGASI NUSANTARA**

Metode penghitungan nilai pasar wajar Efek dalam portofolio ASHMORE DANA OBLIGASI NUSANTARA yang digunakan oleh Manajer Investasi adalah sesuai dengan Peraturan BAPEPAM dan LK Nomor IV.C.2.

Peraturan BAPEPAM dan LK Nomor IV.C.2 POJK Tentang Reksa Dana Berbentuk Kontrak Investasi Kolektif, memuat antara lain ketentuan sebagai berikut:

1. Nilai Pasar Wajar dari Efek dalam portofolio Reksa Dana wajib dihitung dan disampaikan oleh Manajer Investasi kepada Bank Kustodian paling lambat pukul 17.00 WIB (tujuh belas Waktu Indonesia Barat) setiap Hari Bursa, dengan ketentuan sebagai berikut:
  - a. Penghitungan Nilai Pasar Wajar dari Efek yang aktif diperdagangkan di Bursa Efek menggunakan informasi harga perdagangan terakhir atas Efek tersebut di Bursa Efek;
  - b. Penghitungan Nilai Pasar Wajar dari:
    - 1) Efek yang diperdagangkan di luar Bursa Efek (over the counter);
    - 2) Efek yang tidak aktif diperdagangkan di Bursa Efek;
    - 3) Efek yang diperdagangkan dalam denominasi Omata uang asing;
    - 4) Instrumen pasar uang dalam negeri, sebagaimana dimaksud dalam POJK Tentang Reksa Dana Berbentuk Kontrak Investasi Kolektif;
    - 5) Efek lain yang transaksinya wajib dilaporkan kepada Penerima Laporan Transaksi Efek sebagaimana dimaksud dalam Peraturan Nomor X.M.3 tentang Penerima Laporan Transaksi Efek;
    - 6) Efek lain yang berdasarkan Keputusan BAPEPAM dan LK dapat menjadi Portofolio Efek Reksa Dana; dan/atau
    - 7) Efek dari perusahaan yang dinyatakan pailit atau kemungkinan besar akan pailit, atau gagal membayar pokok utang atau bunga dari Efek tersebut,menggunakan harga pasar wajar yang ditetapkan oleh LPHE sebagai harga acuan bagi Manajer Investasi.
  - c. Dalam hal harga perdagangan terakhir Efek di Bursa Efek tidak mencerminkan Nilai Pasar Wajar pada saat itu, penghitungan Nilai Pasar Wajar dari Efek tersebut menggunakan harga pasar wajar yang ditetapkan oleh LPHE sebagai harga acuan bagi Manajer Investasi.
  - d. Dalam hal LPHE tidak mengeluarkan harga pasar wajar terhadap Efek sebagaimana dimaksud dalam angka 2 huruf b butir 1) sampai dengan butir 6), dan angka 2 huruf c dari Peraturan BAPEPAM dan LK No. IV.C.2 ini, Manajer Investasi wajib menentukan Nilai Pasar Wajar dari Efek dengan itikad baik dan penuh tanggung jawab berdasarkan metode yang

menggunakan asas konservatif dan diterapkan secara konsisten, dengan mempertimbangkan antara lain:

- 1) harga perdagangan sebelumnya;
  - 2) harga perbandingan Efek sejenis; dan/atau
  - 3) kondisi fundamental dari penerbit Efek.
- e. Dalam hal LPHE tidak mengeluarkan harga pasar wajar terhadap Efek dari perusahaan yang dinyatakan pailit atau kemungkinan besar akan pailit, atau gagal membayar pokok utang atau bunga dari Efek tersebut, sebagaimana dimaksud pada angka 2 huruf b butir 7) dari Peraturan BAPEPAM dan LK No. IV.C.2 ini, Manajer Investasi wajib menghitung Nilai Pasar Wajar dari Efek dengan itikad baik dan penuh tanggung jawab berdasarkan metode yang menggunakan asas konservatif dan diterapkan secara konsisten dengan mempertimbangkan:
- 1) harga perdagangan terakhir Efek tersebut;
  - 2) kecenderungan harga Efek tersebut;
  - 3) tingkat bunga umum sejak perdagangan terakhir (jika berupa Efek Bersifat Utang);
  - 4) informasi material yang diumumkan mengenai Efek tersebut sejak perdagangan terakhir;
  - 5) perkiraan rasio pendapatan harga (price earning ratio), dibandingkan dengan rasio pendapatan harga untuk Efek sejenis (jika berupa saham);
  - 6) tingkat bunga pasar dari Efek sejenis pada saat tahun berjalan dengan peringkat kredit sejenis (jika berupa Efek Bersifat Utang); dan
  - 7) harga pasar terakhir dari Efek yang mendasari (jika berupa derivatif atas Efek).
- f. Dalam hal Manajer Investasi menganggap bahwa harga pasar wajar yang ditetapkan LPHE tidak mencerminkan Nilai Pasar Wajar dari Efek dalam portofolio Reksa Dana yang wajib dibubarkan karena:
- 1) diperintahkan oleh OJK sesuai peraturan perundang-undangan di bidang Pasar Modal; dan/atau
  - 2) total Nilai Aktiva Bersih kurang dari Rp. 10.000.000.000,00 (sepuluh miliar rupiah) selama 120 (seratus dua puluh) hari bursa secara berturut-turut,
- Manajer Investasi dapat menghitung sendiri Nilai Pasar Wajar dari Efek tersebut dengan itikad baik dan penuh tanggung jawab berdasarkan metode yang menggunakan asas konservatif dan diterapkan secara konsisten.
- g. Nilai Pasar Wajar dari Efek dalam portofolio Reksa Dana yang diperdagangkan dalam denominasi mata uang yang berbeda dengan denominasi mata uang Reksa Dana tersebut, wajib dihitung dengan menggunakan kurs tengah Bank Indonesia.



2. Penghitungan Nilai Aktiva Bersih Reksa Dana, wajib menggunakan Nilai Pasar Wajar dari Efek yang ditentukan oleh Manajer Investasi.
  3. Nilai Aktiva Bersih per saham atau Unit Penyertaan dihitung berdasarkan Nilai Aktiva Bersih pada akhir Hari Bursa yang bersangkutan, setelah penyelesaian pembukuan Reksa Dana dilaksanakan, tetapi tanpa memperhitungkan peningkatan atau penurunan kekayaan Reksa Dana karena permohonan pembelian dan/atau pelunasan yang diterima oleh Bank Kustodian pada hari yang sama.
- \* ) LPHE (Lembaga Penilaian Harga Efek) adalah Pihak yang telah memperoleh izin usaha dari OJK untuk melakukan penilaian harga Efek dalam rangka menetapkan harga pasar wajar, sebagaimana dimaksud dalam Peraturan Nomor V.C.3 yang merupakan Lampiran Keputusan Ketua BAPEPAM dan LK Nomor Kep-183/BL/2009 tanggal 30 Juni 2009 tentang Lembaga Penilaian Harga Efek.

Manajer Investasi dan Bank Kustodian akan memenuhi ketentuan dalam Peraturan BAPEPAM dan LK Nomor IV.C.2 tersebut di atas, dengan tetap memperhatikan peraturan, kebijakan dan persetujuan OJK yang mungkin dikeluarkan atau diperoleh kemudian setelah dibuatnya Prospektus ini.

## BAB VII. PERPAJAKAN

Berdasarkan Peraturan Perpajakan yang berlaku, penerapan Pajak Penghasilan (PPh) atas pendapatan Reksa Dana yang berbentuk Kontrak Investasi Kolektif, adalah sebagai berikut:

Uraian	Perlakuan PPh	Dasar Hukum
a. Pembagian uang tunai ( <i>dividen</i> )	PPh tarif umum	Pasal 4 (1) huruf g dan Pasal 23 UU PPh
b. Bunga Obligasi	PPh Final*	Pasal 4 (2) dan Pasal 17 (7) UU PPh jo. Pasal I angka 1 dan 2 PP No. 100 Tahun 2013
c. <i>Capital gain</i> /Diskonto Obligasi	PPh Final*	Pasal 4 (2) dan Pasal 17 (7) UU PPh jo. Pasal I angka 1 dan 2 PP No. 100 Tahun 2013
d. Bunga Deposito dan Diskonto Sertifikat Bank Indonesia	PPh Final (20%)	Pasal 4 (2) huruf a UU PPh, Pasal 2 PP Nomor 131 tahun 2000 jo. Pasal 3 Keputusan Menteri Keuangan R.I. Nomor 51/KMK.04/2001
e. Penjualan Saham di Bursa ( <i>Sales Tax</i> )	PPh Final (0,1%)	Pasal 4 (2) huruf c UU PPh dan Pasal 1 (1) PP Nomor 41 tahun 1994 jo. Pasal 1 PP Nomor 14 tahun 1997
f. <i>Commercial Paper</i> dan Surat Utang lainnya	PPh tarif umum	Pasal 4 (1) UU PPh

\* Sesuai dengan Peraturan Pemerintah R.I. No. 100 Tahun 2013 ("PP No. 100 Tahun 2013") besarnya Pajak Penghasilan (PPh) atas bunga dan/atau diskonto dari Obligasi yang diterima Wajib Pajak Reksa Dana yang terdaftar pada OJK adalah sebagai berikut:

- 1) 5% untuk tahun 2014 sampai dengan tahun 2020; dan
- 2) 10% untuk tahun 2021 dan seterusnya.

Informasi perpajakan tersebut di atas dibuat oleh Manajer Investasi berdasarkan pengetahuan dan pengertian dari Manajer Investasi atas peraturan perpajakan yang ada sampai dengan Prospektus ini dibuat. Apabila di kemudian hari terdapat perubahan atau perbedaan interpretasi atas peraturan perpajakan yang berlaku, maka Manajer Investasi akan menyesuaikan informasi perpajakan di atas.

Bagi calon Pemegang Unit Penyertaan asing disarankan untuk berkonsultasi dengan penasihat perpajakan mengenai perlakuan pajak investasi sebelum membeli Unit Penyertaan ASHMORE DANA OBLIGASI NUSANTARA. Sesuai peraturan perundang-undangan di bidang perpajakan yang berlaku pada saat Prospektus ini dibuat, bagian laba termasuk pelunasan kembali (*redemption*) Unit Penyertaan yang diterima Pemegang Unit Penyertaan dikecualikan sebagai objek Pajak Penghasilan (PPh).

Dalam hal terdapat pajak yang harus dibayar oleh calon Pemegang Unit Penyertaan sesuai peraturan perundang-undangan di bidang perpajakan yang berlaku, pemberitahuan kepada calon Pemegang Unit Penyertaan tentang pajak yang harus dibayar tersebut akan dilakukan oleh Manajer Investasi dengan mengirimkan surat tercatat kepada calon Pemegang Unit Penyertaan segera setelah Manajer Investasi mengetahui adanya pajak tersebut yang harus dibayar oleh calon Pemegang Unit Penyertaan.

Kewajiban mengenai pajak yang harus dibayar oleh Pemegang Unit Penyertaan merupakan kewajiban pribadi dari Pemegang Unit Penyertaan.

## **BAB VIII. MANFAAT INVESTASI DAN FAKTOR-FAKTOR RISIKO YANG UTAMA**

---

Pemegang Unit Penyertaan ASHMORE DANA OBLIGASI NUSANTARA dapat memperoleh manfaat investasi sebagai berikut:

### **1. PENGELOLAAN SECARA PROFESIONAL**

Dengan membeli ASHMORE DANA OBLIGASI NUSANTARA pemodal tidak perlu menghabiskan banyak waktu dan energi dalam memutuskan untuk berinvestasi karena pemodal mendapatkan manfaat dari Manajer Investasi melalui pendekatan investasi yang sistematis, pengetahuan mikro dan makro ekonomi yang relevan, pemilihan instrumen, jangka waktu, tujuan investasi, diversifikasi dan juga administrasi investasi yang semuanya dilakukan dan dikelola oleh tim Manajer Investasi profesional yang berpengalaman di pasar modal dan pasar uang Indonesia.

### **2. POTENSI PERTUMBUHAN NILAI INVESTASI**

Hasil investasi Pemegang Unit Penyertaan akan lebih tinggi melalui akumulasi dana dari para pemodal, karena adanya pendelegasian wewenang kepada Manajer Investasi untuk bernegosiasi dalam mendapatkan tingkat suku bunga yang lebih tinggi dan harga efek yang lebih atraktif pada biaya investasi yang relatif rendah, terutama untuk mendapatkan kemudahan akses pada berbagai instrumen investasi yang lebih sulit didapatkan jika diakses oleh pemodal individual.

### **3. DIVERSIFIKASI INVESTASI**

Diversifikasi investasi adalah diversifikasi investasi dengan tujuan untuk mengurangi risiko investasi. Jika dana investasi yang relatif kecil, akan sulit untuk mendapatkan manfaat diversifikasi tanpa kehilangan kesempatan untuk mendapatkan keuntungan investasi yang optimal. Melalui ASHMORE DANA OBLIGASI NUSANTARA dimana dana dari berbagai pihak dapat dikumpulkan, diversifikasi investasi dapat lebih mudah dilakukan.

### **4. BIAYA INVESTASI RENDAH**

Dengan akumulasi dana dari berbagai pihak, ASHMORE DANA OBLIGASI NUSANTARA mempunyai kekuatan penawaran (bargaining power) yang lebih kuat dalam memperoleh biaya investasi yang lebih rendah, serta akses kepada instrumen investasi yang sulit jika dilakukan oleh pemodal individual.

### **5. KEMUDAHAN PENCAIRAN INVESTASI**

Reksa Dana Terbuka memungkinkan pemodal mencairkan Unit Penyertaan pada setiap Hari Bursa dengan melakukan penjualan kembali Unit Penyertaan yang dimilikinya kepada Manajer Investasi. Hal ini memberikan tingkat likuiditas yang tinggi bagi pemodal.

Sedangkan risiko investasi dalam ASHMORE DANA OBLIGASI NUSANTARA dapat disebabkan oleh beberapa faktor antara lain:

1. RISIKO PERUBAHAN KONDISI EKONOMI DAN POLITIK

Nilai Unit Penyertaan dan pendapatan yang dihasilkan oleh ASHMORE DANA OBLIGASI NUSANTARA dapat dipengaruhi oleh ketidakpastian seperti perkembangan politik atau diplomatik, ketidakstabilan sosial dan agama, perubahan dalam kebijakan pemerintah, perpajakan dan suku bunga, repatriasi mata uang dan perkembangan politik dan ekonomi lainnya di hukum atau peraturan.

2. RISIKO WANPRESTASI

Manajer Investasi akan berusaha memberikan hasil investasi terbaik kepada Pemegang Unit Penyertaan. Namun dalam kondisi luar biasa penerbit surat berharga dimana ASHMORE DANA OBLIGASI NUSANTARA berinvestasi atau pihak lainnya yang berhubungan dengan ASHMORE DANA OBLIGASI NUSANTARA dapat wanprestasi (default) dalam memenuhi kewajibannya. Hal ini akan mempengaruhi hasil investasi ASHMORE DANA OBLIGASI NUSANTARA.

3. RISIKO LIKUIDITAS

Jika seluruh/sebagian besar pemegang unit penyertaan secara serentak melakukan penjualan kembali kepada Manajer Investasi, maka hal ini dapat menyebabkan Manajer Investasi tidak mampu menyediakan uang tunai dengan segera sehingga akan menyebabkan Manajer Investasi harus menjual efek sesegera mungkin. Apabila kondisi tersebut dipaksakan pada kondisi pasar yang kurang kondusif, maka hal tersebut dapat berdampak pada Nilai Aktiva Bersih ASHMORE DANA OBLIGASI NUSANTARA.

Sebagai tambahan, dalam kondisi luar biasa (force majeure) atau kejadian-kejadian (baik yang dapat maupun tidak dapat diperkirakan sebelumnya) di luar kekuasaan Manajer Investasi, penjualan kembali dapat pula dihentikan untuk sementara sesuai ketentuan dalam Kontrak Investasi Kolektif dan Peraturan OJK.

4. RISIKO BERKURANGNYA NILAI AKTIVA BERSIH SETIAP UNIT PENYERTAAN

Nilai Aktiva Bersih setiap Unit Penyertaan ASHMORE DANA OBLIGASI NUSANTARA dapat berubah akibat kenaikan atau penurunan Nilai Aktiva Bersih Reksa Dana yang bersangkutan. Penurunan dapat disebabkan antara lain oleh:

- Perubahan tingkat suku bunga pasar yang mengakibatkan fluktuasi tingkat pengembalian pada Efek bersifat utang.
- Dalam hal terjadi wanprestasi (default) oleh penerbit surat berharga dimana ASHMORE DANA OBLIGASI NUSANTARA berinvestasi atau

pihak-pihak lainnya yang terkait dengan ASHMORE DANA OBLIGASI NUSANTARA.

- Force majeure.

#### 5. RISIKO PERUBAHAN PERATURAN

Dalam hal terjadinya peraturan perubahan baik di bidang pasar modal maupun perpajakan akan berdampak pada perubahan kebijakan investasi yang diambil oleh Manajer Investasi yang akan berdampak pada pemilihan portofolio ASHMORE DANA OBLIGASI NUSANTARA. Perubahan tersebut akan berdampak pada Nilai Aktiva Bersih Unit Penyertaan.

#### 6. RISIKO PEMBUBARAN DAN LIKUIDASI

Dalam hal (i) diperintahkan oleh OJK; dan (ii) Nilai Aktiva Bersih ASHMORE DANA OBLIGASI NUSANTARA menjadi kurang dari Rp. 10.000.000.000,- (sepuluh miliar Rupiah) selama 120 (seratus dua puluh) Hari Bursa berturut-turut, maka sesuai dengan ketentuan POJK Tentang Reksa Dana Berbentuk Kontrak Investasi Kolektif Pasal 45 huruf c dan d serta pasal 28.1 butir (ii) dan (iii) dari Kontrak Investasi Kolektif ASHMORE DANA OBLIGASI NUSANTARA, Manajer Investasi akan melakukan pembubaran dan likuidasi, sehingga hal ini akan mempengaruhi hasil investasi ASHMORE DANA OBLIGASI NUSANTARA.

## **BAB IX. ALOKASI BIAYA DAN IMBALAN JASA**

---

Dalam pengelolaan ASHMORE DANA OBLIGASI NUSANTARA terdapat biaya-biaya yang harus dikeluarkan oleh ASHMORE DANA OBLIGASI NUSANTARA, Manajer Investasi maupun Pemegang Unit Penyertaan. Perincian biaya-biaya dan alokasinya adalah sebagai berikut:

### **9.1. BIAYA YANG MENJADI BEBAN ASHMORE DANA OBLIGASI NUSANTARA**

- a. Imbalan jasa Manajer Investasi adalah sebesar maksimum 1,5% (satu koma lima persen) per tahun, dihitung secara harian dari Nilai Aktiva Bersih ASHMORE DANA OBLIGASI NUSANTARA berdasarkan 365 (tiga ratus enam puluh lima) hari kalender per tahun dan dibayarkan setiap bulan;
- b. Imbalan jasa Bank Kustodian adalah sebesar maksimum 0,25% (nol koma dua puluh lima persen) per tahun, dihitung secara harian dari Nilai Aktiva Bersih ASHMORE DANA OBLIGASI NUSANTARA berdasarkan 365 (tiga ratus enam puluh lima) hari kalender per tahun dan dibayarkan setiap bulan;
- c. Biaya transaksi Efek dan registrasi Efek;
- d. Biaya pencetakan dan distribusi pembaharuan Prospektus, termasuk laporan keuangan tahunan yang disertai dengan laporan Akuntan yang terdaftar di OJK dengan pendapat yang lazim, kepada Pemegang Unit Penyertaan setelah ASHMORE DANA OBLIGASI NUSANTARA dinyatakan efektif oleh OJK;
- e. Biaya pemasangan berita/pemberitahuan di surat kabar mengenai rencana perubahan Kontrak Investasi Kolektif dan/atau prospektus (jika ada) dan perubahan Kontrak Investasi Kolektif setelah ASHMORE DANA OBLIGASI NUSANTARA dinyatakan efektif oleh OJK;
- f. Biaya-biaya atas jasa auditor yang memeriksa laporan keuangan tahunan ASHMORE DANA OBLIGASI NUSANTARA, setelah ASHMORE DANA OBLIGASI NUSANTARA dinyatakan efektif oleh OJK;
- g. Biaya-biaya yang dikenakan oleh penyedia jasa sistem pengelolaan investasi terpadu untuk penggunaan sistem terkait serta sistem dan/atau instrumen penunjang lainnya yang diwajibkan oleh peraturan perundang-undangan dan/atau kebijakan OJK (jika ada);
- h. Biaya dan pengeluaran dalam hal terjadi keadaan mendesak untuk kepentingan ASHMORE DANA OBLIGASI NUSANTARA; dan
- i. Pengeluaran pajak yang berkenaan dengan pembayaran imbalan jasa dan biaya-biaya di atas.

### **9.2. BIAYA YANG MENJADI BEBAN MANAJER INVESTASI**

- a. Biaya persiapan pembentukan ASHMORE DANA OBLIGASI NUSANTARA yaitu biaya pembuatan Kontrak Investasi Kolektif,

- pencetakan dan distribusi Prospektus Awal dan penerbitan dokumen-dokumen yang diperlukan termasuk imbalan jasa Akuntan, Konsultan Hukum dan Notaris;
- b. Biaya administrasi pengelolaan portofolio ASHMORE DANA OBLIGASI NUSANTARA yaitu biaya telepon, faksimili, fotokopi dan transportasi;
  - c. Biaya pemasaran termasuk biaya pencetakan brosur, biaya promosi dan iklan dari ASHMORE DANA OBLIGASI NUSANTARA;
  - d. Biaya pencetakan dan distribusi formulir pembukaan rekening, Formulir Profil Pemodal Reksa Dana, Formulir Pemesanan Pembelian Unit Penyertaan (jika ada), Formulir Penjualan Kembali Unit Penyertaan (jika ada) dan Formulir Pengalihan Investasi (jika ada); dan
  - e. Imbalan jasa Konsultan Hukum, Akuntan, Notaris dan beban lainnya kepada pihak ketiga (jika ada) berkenaan dengan pembubaran dan likuidasi ASHMORE DANA OBLIGASI NUSANTARA atas harta kekayaannya.

### **9.3. BIAYA YANG MENJADI BEBAN PEMEGANG UNIT PENYERTAAN**

- a. Biaya pembelian Unit Penyertaan (subscription fee) sebesar maksimum 2% (dua persen) dari nilai transaksi pembelian Unit Penyertaan yang dikenakan pada saat Pemegang Unit Penyertaan melakukan pembelian Unit Penyertaan ASHMORE DANA OBLIGASI NUSANTARA. Biaya pembelian Unit Penyertaan tersebut merupakan pendapatan bagi Manajer Investasi dan/atau Agen Penjual Efek Reksa Dana yang ditunjuk oleh Manajer Investasi (jika ada);
- b. Biaya penjualan kembali Unit Penyertaan (redemption fee) sebesar maksimum 1% (satu persen) dari nilai transaksi penjualan kembali Unit Penyertaan, yang dikenakan pada saat Pemegang Unit Penyertaan melakukan penjualan kembali Unit Penyertaan ASHMORE DANA OBLIGASI NUSANTARA yang dimilikinya. Biaya penjualan kembali Unit Penyertaan tersebut merupakan pendapatan bagi Manajer Investasi dan/atau Agen Penjual Efek Reksa Dana yang ditunjuk oleh Manajer Investasi (jika ada);
- c. Biaya pengalihan investasi (switching fee) sebesar maksimum 1,0% (satu koma nol persen) dari nilai transaksi pengalihan investasi, yang dikenakan pada saat Pemegang Unit Penyertaan melakukan pengalihan investasi dari ASHMORE DANA OBLIGASI NUSANTARA ke Reksa Dana lainnya yang memiliki fasilitas pengalihan investasi yang dikelola oleh Manajer Investasi yang sama. Biaya pengalihan investasi tersebut merupakan pendapatan bagi Manajer Investasi dan/atau Agen Penjual Efek Reksa Dana yang ditunjuk oleh Manajer Investasi (jika ada);
- d. Biaya pencetakan dan distribusi Surat Konfirmasi Transaksi Unit Penyertaan dan/atau Laporan Bulanan Reksa Dana ke Pemegang Unit Penyertaan yang timbul apabila Pemegang Unit Penyertaan meminta permintaan khusus kepada Manajer Investasi atau Agen Penjual Efek



Reksa Dana yang Ditunjuk oleh Manajer Investasi untuk mendapatkan laporan tersebut secara tercetak;

- e. Biaya pemindahbukuan/transfer bank (jika ada) sehubungan dengan pembelian Unit Penyertaan oleh Pemegang Unit Penyertaan, pengembalian sisa uang pembelian Unit Penyertaan yang ditolak dan pembayaran hasil penjualan kembali Unit Penyertaan ke rekening yang terdaftar atas nama Pemegang Unit Penyertaan; dan
- f. Pajak-pajak yang berkenaan dengan Pemegang Unit Penyertaan (jika ada).

**9.4.** Biaya Konsultan Hukum, biaya Notaris, biaya Akuntan, dan/atau biaya konsultan pajak dan konsultan lainnya menjadi beban Manajer Investasi, Bank Kustodian dan/atau ASHMORE DANA OBLIGASI NUSANTARA sesuai dengan pihak yang memperoleh manfaat atau yang melakukan kesalahan sehingga diperlukan jasa profesi dimaksud.

## 9.5. ALOKASI BIAYA

JENIS	%	KETERANGAN
Dibebankan kepada ASHMORE DANA OBLIGASI NUSANTARA		
a. Imbalan Jasa Manajer Investasi	Maks. 1,5 %	per tahun dihitung secara harian dari Nilai Aktiva Bersih ASHMORE DANA OBLIGASI NUSANTARA yang berdasarkan 365 hari per tahun dan dibayarkan setiap bulan.
b. Imbalan Jasa Bank Kustodian	Maks. 0,25%	
Dibebankan kepada Pemegang Unit Penyertaan		
a. Biaya pembelian Unit Penyertaan ( <i>subscription fee</i> )	Maks. 2%	Dari nilai transaksi pembelian Unit Penyertaan
b. Biaya penjualan kembali Unit Penyertaan ( <i>redemption fee</i> ) untuk periode kepemilikan :	Maks 1%	Dari nilai transaksi penjualan kembali Unit Penyertaan
c. Biaya pengalihan investasi ( <i>switching fee</i> )	Maks. 1,0%	Dari nilai transaksi pengalihan investasi  Biaya pembelian dan penjualan kembali Unit Penyertaan serta pengalihan investasi merupakan pendapatan bagi Manajer Investasi dan/atau Agen Penjual Efek Reksa Dana yang ditunjuk oleh Manajer Investasi (jika ada).
d. Semua biaya bank	Jika ada	
e. Pajak-pajak yang berkenaan dengan Pemegang Unit Penyertaan dan biaya-biaya di atas	Jika ada	

Biaya-biaya di atas belum termasuk pengenaan pajak sesuai ketentuan peraturan perundang-undangan yang berlaku di Indonesia.

## **BAB X. HAK-HAK PEMEGANG UNIT PENYERTAAN**

---

Dengan tunduk pada syarat-syarat sesuai tertulis dalam Kontrak Investasi Kolektif ASHMORE DANA OBLIGASI NUSANTARA, setiap Pemegang Unit Penyertaan ASHMORE DANA OBLIGASI NUSANTARA mempunyai hak-hak sebagai berikut:

### **10.1. MEMPEROLEH BUKTI KEPEMILIKAN UNIT PENYERTAAN ASHMORE DANA OBLIGASI NUSANTARA YAITU SURAT KONFIRMASI TERTULIS KEPEMILIKAN UNIT PENYERTAAN**

Pemegang Unit Penyertaan akan mendapatkan Surat Konfirmasi Transaksi Unit Penyertaan yang akan dikirimkan paling lambat 7 (tujuh) Hari Bursa setelah:

- a. aplikasi pembelian Unit Penyertaan ASHMORE DANA OBLIGASI NUSANTARA dari Pemegang Unit Penyertaan telah lengkap dan diterima dengan baik oleh Manajer Investasi atau Agen Penjual Efek Reksa Dana yang ditunjuk oleh Manajer Investasi (jika ada) dan pembayaran untuk pembelian tersebut diterima dengan baik oleh Bank Kustodian (in complete application and in good fund);
- b. aplikasi penjualan kembali Unit Penyertaan ASHMORE DANA OBLIGASI NUSANTARA dari Pemegang Unit Penyertaan telah lengkap dan diterima dengan baik (in complete application) oleh Manajer Investasi atau Agen Penjual Efek Reksa Dana yang ditunjuk Manajer Investasi (jika ada); dan
- c. aplikasi pengalihan investasi dalam ASHMORE DANA OBLIGASI NUSANTARA dari Pemegang Unit Penyertaan telah lengkap dan diterima dengan baik (in complete application) oleh Manajer Investasi atau Agen Penjual Efek Reksa Dana yang ditunjuk oleh Manajer Investasi (jika ada).

Surat Konfirmasi Transaksi Unit Penyertaan akan menyatakan antara lain jumlah Unit Penyertaan yang dibeli dan dijual kembali, investasi yang dialihkan dan dimiliki serta Nilai Aktiva Bersih setiap Unit Penyertaan pada saat Unit Penyertaan tersebut dibeli dan dijual kembali serta investasi dialihkan.

### **10.2. MENJUAL KEMBALI SEBAGIAN ATAU SELURUH UNIT PENYERTAAN ASHMORE DANA OBLIGASI NUSANTARA**

Pemegang Unit Penyertaan mempunyai hak untuk menjual kembali sebagian atau seluruh Unit Penyertaan ASHMORE DANA OBLIGASI NUSANTARA yang dimilikinya kepada Manajer Investasi setiap Hari Bursa sesuai dengan syarat dan ketentuan dalam Bab XIV Prospektus.

### **10.3. MENGALIHKAN SEBAGIAN ATAU SELURUH INVESTASI DALAM ASHMORE DANA OBLIGASI NUSANTARA**

Pemegang Unit Penyertaan mempunyai hak untuk mengalihkan sebagian atau seluruh investasinya dalam ASHMORE DANA OBLIGASI NUSANTARA ke Reksa Dana lainnya yang memiliki fasilitas pengalihan investasi yang dikelola oleh Manajer Investasi yang sama. Investor wajib tunduk pada aturan pengalihan Reksa Dana yang ditetapkan oleh Manajer Investasi sesuai dengan syarat dan ketentuan dalam Bab XV Prospektus.

**10.4. MEMPEROLEH PEMBAGIAN HASIL INVESTASI SESUAI KEBIJAKAN PEMBAGIAN HASIL INVESTASI**

Pemegang Unit Penyertaan mempunyai hak untuk mendapatkan pembagian hasil investasi sesuai dengan Kebijakan Pembagian Hasil Investasi.

**10.5. MEMPEROLEH INFORMASI MENGENAI NILAI AKTIVA BERSIH HARIAN SETIAP UNIT PENYERTAAN DAN KINERJA ASHMORE DANA OBLIGASI NUSANTARA**

Setiap Pemegang Unit Penyertaan mempunyai hak untuk mendapatkan informasi Nilai Aktiva Bersih harian setiap Unit Penyertaan dan kinerja 30 (tiga puluh) hari serta 1 (satu) tahun terakhir dari ASHMORE DANA OBLIGASI NUSANTARA yang dipublikasikan di harian tertentu.

**10.6. MEMPEROLEH LAPORAN KEUANGAN SECARA PERIODIK**

Manajer Investasi akan memberikan salinan laporan keuangan ASHMORE DANA OBLIGASI NUSANTARA sekurang-kurangnya sekali dalam 1 (satu) tahun yang akan dimuat di dalam pembaharuan Prospektus.

**10.7. MEMPEROLEH LAPORAN BULANAN**

Bank Kustodian wajib memberikan laporan bulanan kepada Pemegang Unit Penyertaan sesuai dengan Bab I point 18.

**10.8. MEMPEROLEH BAGIAN ATAS HASIL LIKUIDASI SECARA PROPORSIONAL DENGAN KEPEMILIKAN UNIT PENYERTAAN DALAM HAL ASHMORE DANA OBLIGASI NUSANTARA DIBUBARKAN DAN DILIKUIDASI**

Dalam hal ASHMORE DANA OBLIGASI NUSANTARA dibubarkan dan dilikuidasi maka hasil likuidasi harus dibagi secara proporsional menurut komposisi jumlah Unit Penyertaan yang dimiliki oleh masing-masing Pemegang Unit Penyertaan.

## **BAB XI. PEMBUBARAN DAN LIKUIDASI**

---

### **11.1. HAL-HAL YANG MENYEBABKAN ASHMORE DANA OBLIGASI NUSANTARA WAJIB DIBUBARKAN**

ASHMORE DANA OBLIGASI NUSANTARA berlaku sejak ditetapkan pernyataan efektif oleh OJK dan wajib dibubarkan, apabila terjadi salah satu dari hal-hal sebagai berikut:

- a. Dalam jangka waktu 90 (sembilan puluh) Hari Bursa, ASHMORE DANA OBLIGASI NUSANTARA yang Pernyataan Pendaftarannya telah menjadi efektif memiliki dana kelolaan kurang dari Rp. 10.000.000.000,- (sepuluh miliar Rupiah); dan/atau
- b. Diperintahkan oleh OJK sesuai dengan peraturan perundang-undangan di bidang Pasar Modal; dan/atau
- c. Total Nilai Aktiva Bersih ASHMORE DANA OBLIGASI NUSANTARA kurang dari Rp. 10.000.000.000,- (sepuluh miliar Rupiah) selama 120 (seratus dua puluh) Hari Bursa berturut-turut; dan/atau
- d. Manajer Investasi dan Bank Kustodian telah sepakat untuk membubarkan ASHMORE DANA OBLIGASI NUSANTARA.

### **11.2. PROSES PEMBUBARAN DAN LIKUIDASI ASHMORE DANA OBLIGASI NUSANTARA**

Dalam hal ASHMORE DANA OBLIGASI NUSANTARA wajib dibubarkan karena kondisi sebagaimana dimaksud dalam butir 11.1 huruf a di atas, maka Manajer Investasi wajib:

- a. Menyampaikan laporan kondisi tersebut kepada OJK dan mengumumkan rencana pembubaran, likuidasi, dan pembagian hasil likuidasi ASHMORE DANA OBLIGASI NUSANTARA kepada para Pemegang Unit Penyertaan paling kurang dalam 1 (satu) surat kabar harian berbahasa Indonesia yang berperedaran nasional, paling lambat 2 (dua) Hari Bursa sejak berakhirnya jangka waktu sebagaimana dimaksud pada butir 11.1 huruf a di atas;
- b. Menginstruksikan kepada Bank Kustodian untuk membayarkan dana hasil likuidasi yang menjadi hak Pemegang Unit Penyertaan dengan ketentuan bahwa perhitungannya dilakukan secara proporsional dari Nilai Aktiva Bersih pada saat pembubaran namun tidak boleh lebih kecil dari Nilai Aktiva Bersih awal (harga par) dan dana tersebut diterima Pemegang Unit Penyertaan paling lambat 7 (tujuh) Hari Bursa sejak berakhirnya jangka waktu sebagaimana dimaksud pada butir 11.1 huruf a di atas; dan
- c. membubarkan ASHMORE DANA OBLIGASI NUSANTARA dalam jangka waktu paling lambat 10 (sepuluh) Hari Bursa sejak berakhirnya jangka waktu sebagaimana dimaksud pada butir 11.1 huruf a di atas, dan menyampaikan laporan hasil pembubaran ASHMORE DANA OBLIGASI

NUSANTARA kepada OJK paling lambat 10 (sepuluh) Hari Bursa sejak ASHMORE DANA OBLIGASI NUSANTARA dibubarkan disertai dengan:

1. akta pembubaran ASHMORE DANA OBLIGASI NUSANTARA dari Notaris yang terdaftar di OJK; dan
2. laporan keuangan pembubaran ASHMORE DANA OBLIGASI NUSANTARA yang di audit oleh Akuntan yang terdaftar di OJK, jika ASHMORE DANA OBLIGASI NUSANTARA telah memiliki dana kelolaan.

Dalam hal ASHMORE DANA OBLIGASI NUSANTARA wajib dibubarkan karena kondisi sebagaimana dimaksud dalam butir 11.1 huruf b di atas, maka Manajer Investasi wajib:

- a. Mengumumkan pembubaran, likuidasi, dan rencana pembagian hasil likuidasi ASHMORE DANA OBLIGASI NUSANTARA paling kurang dalam 1 (satu) surat kabar harian berbahasa Indonesia yang berperedaran nasional paling lambat 2 (dua) Hari Bursa sejak diperintahkan OJK, dan pada hari yang sama memberitahukan secara tertulis kepada Bank Kustodian untuk menghentikan perhitungan Nilai Aktiva Bersih ASHMORE DANA OBLIGASI NUSANTARA;
- b. Menginstruksikan paling lambat 2 (dua) hari bursa sejak berakhirnya jangka waktu sebagaimana dimaksud dalam butir 11.1 huruf a di atas kepada Bank Kustodian untuk membayarkan dana hasil likuidasi yang menjadi hak Pemegang Unit Penyertaan dengan ketentuan bahwa perhitungannya dilakukan secara proporsional dari Nilai Aktiva Bersih pada saat pembubaran dan dana tersebut diterima Pemegang Unit Penyertaan paling lambat 7 (tujuh) Hari Bursa sejak diperintahkan pembubaran ASHMORE DANA OBLIGASI NUSANTARA oleh OJK; dan
- c. menyampaikan laporan pembubaran ASHMORE DANA OBLIGASI NUSANTARA kepada Otoritas Jasa Keuangan paling lambat 60 (enam puluh) hari bursa sejak diperintahkan pembubaran ASHMORE DANA OBLIGASI NUSANTARA oleh Otoritas Jasa Keuangan dengan dokumen sebagai berikut:
  1. pendapat dari Konsultan Hukum yang terdaftar di OJK;
  2. laporan keuangan pembubaran ASHMORE DANA OBLIGASI NUSANTARA yang di audit oleh Akuntan yang terdaftar di OJK;
  3. akta pembubaran ASHMORE DANA OBLIGASI NUSANTARA dari Notaris yang terdaftar di OJK.

Dalam hal ASHMORE DANA OBLIGASI NUSANTARA wajib dibubarkan karena kondisi sebagaimana dimaksud dalam butir 11.1 huruf c di atas, maka Manajer Investasi wajib:

- a. Menyampaikan laporan kondisi tersebut kepada OJK dengan dilengkapi kondisi keuangan terakhir ASHMORE DANA OBLIGASI NUSANTARA dan mengumumkan kepada para Pemegang Unit Penyertaan rencana pembubaran dan pembagian hasil likuidasi ASHMORE DANA OBLIGASI

NUSANTARA paling kurang dalam 1 (satu) surat kabar harian berbahasa Indonesia yang berperedaran nasional, dalam jangka waktu paling lambat 2 (dua) Hari Bursa sejak berakhirnya jangka waktu sebagaimana dimaksud pada butir 11.1 huruf c di atas serta pada hari yang sama memberitahukan secara tertulis kepada Bank Kustodian untuk menghentikan perhitungan Nilai Aktiva Bersih ASHMORE DANA OBLIGASI NUSANTARA;

- b. Menginstruksikan kepada Bank Kustodian paling lambat 2 (dua) hari bursa sejak berakhirnya jangka waktu sebagaimana dimaksud dalam butir 11.1 huruf c di atas untuk membayarkan dana hasil likuidasi yang menjadi hak Pemegang Unit Penyertaan dengan ketentuan bahwa perhitungannya dilakukan secara proporsional dari Nilai Aktiva Bersih pada saat likuidasi selesai dilakukan dan dana tersebut diterima Pemegang Unit Penyertaan paling lambat 7 (tujuh) Hari Bursa sejak likuidasi selesai dilakukan; dan
- c. menyampaikan laporan pembubaran ASHMORE DANA OBLIGASI NUSANTARA kepada Otoritas Jasa Keuangan paling lambat 60 (enam puluh) hari bursa sejak diperintahkan pembubaran ASHMORE DANA OBLIGASI NUSANTARA oleh Otoritas Jasa Keuangan dengan dokumen sebagai berikut:
  - 1. pendapat dari Konsultan Hukum yang terdaftar di OJK;
  - 2. laporan keuangan pembubaran ASHMORE DANA OBLIGASI NUSANTARA yang di audit oleh Akuntan yang terdaftar di OJK;
  - 3. akta pembubaran ASHMORE DANA OBLIGASI NUSANTARA dari Notaris yang terdaftar di OJK.

Dalam hal ASHMORE DANA OBLIGASI NUSANTARA wajib dibubarkan karena kondisi sebagaimana dimaksud dalam butir 11.1 huruf d di atas, maka Manajer Investasi wajib:

- a. menyampaikan rencana pembubaran kepada OJK dalam jangka waktu paling lambat 2 (dua) Hari Bursa sejak terjadinya kesepakatan pembubaran Reksa Dana oleh Manajer Investasi dan Bank Kustodian dengan melampirkan:
  - i) kesepakatan pembubaran dan likuidasi ASHMORE DANA OBLIGASI NUSANTARA antara Manajer Investasi dan Bank Kustodian; dan
  - ii) kondisi keuangan terakhir;

dan pada hari yang sama mengumumkan rencana pembubaran kepada para pemegang Unit Penyertaan paling kurang dalam 1 (satu) surat kabar harian berbahasa Indonesia yang berperedaran nasional serta memberitahukan secara tertulis kepada Bank Kustodian untuk menghentikan perhitungan Nilai Aktiva Bersih ASHMORE DANA OBLIGASI NUSANTARA;

- b. Menginstruksikan kepada Bank Kustodian paling lambat 2 (dua) Hari Bursa sejak terjadinya kesepakatan pembubaran Reksa Dana untuk membayar dana hasil likuidasi yang menjadi hak Pemegang Unit Penyertaan dengan ketentuan bahwa perhitungannya dilakukan secara proporsional dari Nilai Aktiva Bersih pada saat likuidasi selesai dilakukan dan dana tersebut diterima Pemegang Unit Penyertaan paling lambat 7 (tujuh) Hari Bursa sejak likuidasi selesai dilakukan; dan
  - c. menyampaikan laporan pembubaran ASHMORE DANA OBLIGASI NUSANTARA kepada Otoritas Jasa Keuangan paling lambat 60 (enam puluh) hari bursa sejak diperintahkan pembubaran ASHMORE DANA OBLIGASI NUSANTARA oleh Otoritas Jasa Keuangan dengan dokumen sebagai berikut:
    - 1. pendapat dari Konsultan Hukum yang terdaftar di OJK;
    - 2. laporan keuangan pembubaran ASHMORE DANA OBLIGASI NUSANTARA yang di audit oleh Akuntan yang terdaftar di OJK;
    - 3. akta pembubaran ASHMORE DANA OBLIGASI NUSANTARA dari Notaris yang terdaftar di OJK.
- 11.3. Setelah dilakukannya pengumuman rencana pembubaran, likuidasi dan pembagian hasil likuidasi ASHMORE DANA OBLIGASI NUSANTARA, maka Pemegang Unit Penyertaan tidak dapat melakukan penjualan kembali (pelunasan).
- 11.4. Dalam hal OJK menunjuk Bank Kustodian untuk melakukan pembubaran dikarenakan Manajer Investasi tidak lagi memiliki izin usaha dan tidak terdapat Manajer Investasi pengganti, Bank Kustodian dapat menunjuk pihak lain untuk melakukan likuidasi ASHMORE DANA OBLIGASI NUSANTARA dengan pemberitahuan kepada Otoritas Jasa Keuangan.

#### 11.5. PEMBAGIAN HASIL LIKUIDASI

Manajer Investasi wajib memastikan bahwa hasil dari likuidasi ASHMORE DANA OBLIGASI NUSANTARA harus dibagi secara proporsional menurut komposisi jumlah Unit Penyertaan yang dimiliki oleh masing-masing Pemegang Unit Penyertaan. Dalam hal masih terdapat dana hasil likuidasi yang belum diambil oleh Pemegang Unit Penyertaan dan atau terdapat dana yang tersisa setelah tanggal pembagian hasil likuidasi kepada Pemegang Unit Penyertaan yang ditetapkan oleh Manajer Investasi, maka:

- a. Jika Bank Kustodian telah memberitahukan dana tersebut kepada Pemegang Unit Penyertaan sebanyak 3 (tiga) kali dalam tenggang waktu masing-masing 10 (sepuluh) Hari Bursa serta telah mengumumkannya dalam surat kabar harian yang berperedaran nasional, maka dana tersebut wajib disimpan dalam rekening giro di Bank Kustodian selaku Bank Umum atas nama Bank Kustodian untuk kepentingan Pemegang Unit Penyertaan yang belum mengambil dana hasil likuidasi dan/atau untuk kepentingan Pemegang Unit Penyertaan yang tercatat pada saat likuidasi dalam jangka waktu 10 (sepuluh) tahun;



- b. Setiap biaya yang timbul atas penyimpanan dana tersebut akan dibebankan kepada rekening giro tersebut; dan
  - c. Apabila dalam jangka waktu 10 (sepuluh) tahun tidak diambil oleh Pemegang Unit Penyertaan, maka dana tersebut wajib diserahkan oleh Bank Kustodian kepada Pemerintah Indonesia untuk keperluan pengembangan industri Pasar Modal.
- 11.6. Dalam hal ASHMORE DANA OBLIGASI NUSANTARA dibubarkan dan dilikuidasi, maka beban biaya pembubaran dan likuidasi ASHMORE DANA OBLIGASI NUSANTARA termasuk biaya Konsultan Hukum, Akuntan dan beban lain kepada pihak ketiga menjadi tanggung jawab dan wajib dibayar Manajer Investasi kepada pihak-pihak yang bersangkutan.

Dalam hal Bank Kustodian atau pihak lain yang ditunjuk oleh Bank Kustodian melakukan pembubaran dan likuidasi ASHMORE DANA OBLIGASI NUSANTARA sebagaimana dimaksud dalam butir 11.4 di atas, maka biaya pembubaran dan likuidasi, termasuk biaya Konsultan Hukum, Akuntan, dan Notaris serta biaya lain kepada pihak ketiga dapat dibebankan kepada ASHMORE DANA OBLIGASI NUSANTARA.

Informasi yang lebih rinci mengenai Pembubaran dan Likuidasi dapat dibaca dalam Kontrak Investasi Kolektif ASHMORE DANA OBLIGASI NUSANTARA yang tersedia di PT Ashmore Asset Management Indonesia Tbk dan The Hongkong and Shanghai Banking Corporation Limited, Cabang Jakarta.

## BAB XII. PENDAPAT DARI SEGI HUKUM

Roosdiono & partners  
a member of ZICOlaw

Attorneys at Law  
Roosdiono & Partners  
Indonesia Stock Exchange Building  
Tower 1, 12th floor  
F. Jend. Sudirman Kav. 52-53  
Jakarta 12190  
Indonesia  
Tel +62 21 5289 5125  
Fax +62 21 5289 5112  
www.zicolaw.com

No. Referensi: 378/R&P/OFFICE/AWR-BN-sf/2013

11 Maret 2013

Kepada Yth.  
**Ketua Dewan Komisiner Otoritas Jasa Keuangan ("OJK")**  
Gedung Sumitro Djohodikusumo  
Jalan Lapangan Banteng Timur No. 1-4  
Jakarta 10710

U.p.: *Kepala Eksekutif Pengawas Pasar Modal*

Perihal: **Pendapat dari Segi Hukum Sehubungan dengan Pembentukan Reksa Dana Berbentuk Kontrak Investasi Kolektif REKSA DANA ASHMORE DANA OBLIGASI NUSANTARA**

Dengan hormat,

Kami kantor konsultan hukum Roosdiono & Partners selaku konsultan hukum yang independen, telah ditunjuk oleh PT Ashmore Asset Management Indonesia berdasarkan Surat Direksi tanggal 20 Februari 2013, untuk bertindak sebagai konsultan hukum sehubungan dengan pembentukan Reksa Dana Berbentuk Kontrak Investasi Kolektif REKSA DANA ASHMORE DANA OBLIGASI NUSANTARA, sebagaimana termaktub dalam akta KONTRAK INVESTASI KOLEKTIF REKSA DANA ASHMORE DANA OBLIGASI NUSANTARA No. 10 tanggal 11 Maret 2013, dibuat di hadapan Leolin Jayayanti, SH., notaris di Jakarta (selanjutnya disebut "Kontrak"), antara PT Ashmore Asset Management Indonesia selaku manajer investasi (selanjutnya disebut "Manajer Investasi") dan The Hongkong and Shanghai Banking Corporation Limited, Cabang Jakarta selaku bank kustodian (selanjutnya disebut "Bank Kustodian"), dimana Manajer Investasi akan melakukan Penawaran Umum Unit Penyertaan REKSA DANA ASHMORE DANA OBLIGASI NUSANTARA secara terus menerus sampai dengan jumlah 3.000.000.000 (tiga miliar) Unit Penyertaan dimana setiap Unit Penyertaan mempunyai Nilai Aktiva Bersih awal sebesar Rp 1.000,- (seribu Rupiah) pada hari pertama penawaran.

### Dasar Penerbitan Pendapat dari Segi Hukum

Pendapat dari Segi Hukum ini kami buat berdasarkan pemeriksaan dan penelitian atas dokumen-dokumen asli dan/atau salinan yang kami peroleh dari Manajer Investasi dan Bank Kustodian, serta pernyataan dan keterangan tertulis dari Direksi, Dewan Komisaris, wakil dan/atau pegawai dari Manajer Investasi dan Bank Kustodian sebagaimana termuat



1



dalam Laporan Pemeriksaan Hukum Pembentukan Reksa Dana Berbentuk Kontrak Investasi Kolektif REKSA DANA ASHMORE DANA OBLIGASI NUSANTARA tanggal 11 Maret 2013 yang kami sampaikan dengan Surat kami No. Referensi: 377/R&P/OFFICE/AWR-BN-sf/2013 tanggal 11 Maret 2013 yang merupakan bagian tidak terpisahkan dari Pendapat dari Segi Hukum ini.

Pendapat dari Segi Hukum ini kami berikan sehubungan dengan Pernyataan Pendaftaran dalam rangka Penawaran Umum REKSA DANA ASHMORE DANA OBLIGASI NUSANTARA yang diajukan oleh Manajer Investasi.

### Asumsi

Dalam melakukan pemeriksaan dan penelitian tersebut di atas, kami mengasumsikan bahwa:

1. selain dari dokumen-dokumen yang telah diterima, tidak ada dokumen-dokumen lain mengenai perubahan anggaran dasar, perubahan susunan pengurus, pembubaran dan likuidasi ataupun pencabutan/pembatalan/pembekuan perizinan, serta dokumen-dokumen lain yang berkaitan dengan pendirian, pengaturan, keberadaan dan pelaksanaan kegiatan usaha dari Manajer Investasi dan Bank Kustodian;
2. semua dokumen yang disampaikan dalam bentuk salinan adalah sama dengan aslinya;
3. semua tanda tangan yang ada pada dokumen asli dari semua dokumen yang disampaikan adalah tanda tangan asli dari orang-orang yang mempunyai kewenangan dan kecakapan hukum untuk melakukan perbuatan hukum;
4. semua pernyataan mengenai atau sehubungan dengan fakta yang material untuk Pendapat dari Segi Hukum ini yang dimuat dalam dokumen-dokumen yang disampaikan adalah benar;
5. semua salinan dari akta notaris yang dibuat di hadapan atau oleh notaris sehubungan dengan Penawaran Umum ini dibuat oleh notaris yang berwenang berdasarkan peraturan perundang-undangan yang berlaku termasuk peraturan perundang-undangan di bidang pasar modal; dan
6. semua pengungkapan informasi mengenai Efek yang akan menjadi portofolio investasi reksa dana adalah benar dan Efek tersebut dapat dibeli oleh reksa dana, dan pembentukan serta penerbitannya telah sesuai dengan peraturan perundang-undangan yang berlaku.



### Pendapat dari Segi Hukum

Berdasarkan hal-hal sebagaimana disebutkan di atas dan dengan berpedoman pada peraturan perundang-undangan yang berlaku, khususnya peraturan perundang-undangan di bidang pasar modal, kami sampaikan Pendapat dari Segi Hukum sebagai berikut:

1. Manajer Investasi adalah suatu perusahaan efek yang didirikan menurut dan berdasarkan peraturan perundang-undangan Negara Republik Indonesia dan telah memperoleh semua izin yang diperlukan untuk menjalankan kegiatan usahanya termasuk tetapi tidak terbatas pada izin usaha untuk melakukan kegiatan sebagai Manajer Investasi.
2. Anggota Direksi, Dewan Komisaris dan Manajer Investasi yang sedang menjabat, adalah sah karena diangkat sesuai dengan anggaran dasar Manajer Investasi serta peraturan perundang-undangan yang berlaku termasuk peraturan di bidang pasar modal khususnya mengenai Perusahaan Efek yang melakukan kegiatan usaha sebagai manajer investasi.
3. 2 (dua) anggota Direksi serta semua Wakil Manajer Investasi telah memiliki izin orang perseorangan sebagai Wakil Manajer Investasi dan 1 (satu) orang anggota Direksi memiliki izin Wakil Perantara Pedagang Efek.
4. Anggota Direksi dan Dewan Komisaris serta Wakil Manajer Investasi dari Manajer Investasi belum pernah dinyatakan pailit dan masing-masing mereka tidak pernah menjadi anggota Direksi, Komisaris atau Wakil Manajer Investasi yang dinyatakan bersalah menyebabkan suatu perseroan dinyatakan pailit atau pernah dihukum karena melakukan tindak pidana yang merugikan keuangan Negara Republik Indonesia, kecuali 1 (satu) orang anggota Dewan Komisaris atas nama Sdr. Alvin Widharta Sariaatmadja yang belum kami terima Surat Pernyataannya hingga tanggal diterbitkannya Pendapat dari Segi Hukum.
5. Anggota Direksi dari Manajer Investasi pada saat ini tidak mempunyai jabatan rangkap pada perusahaan lain dan Dewan Komisaris dari Manajer Investasi pada saat ini tidak merangkap sebagai komisaris pada Perusahaan Efek lain, kecuali 1 (satu) orang anggota Dewan Komisaris atas nama Sdr. Alvin Widharta Sariaatmadja yang belum kami terima Surat Pernyataannya hingga tanggal diterbitkannya Pendapat dari Segi Hukum.
6. Sesuai dengan surat pernyataan Direksi, Dewan Komisaris dan Wakil Manajer Investasi dari Manajer Investasi, tidak terdapat tuntutan pidana atau gugatan perdata di muka pengadilan umum baik terhadap Manajer Investasi, anggota Direksi, anggota

- Dewan Komisaris maupun Wakil Manajer Investasi, kecuali 1 (satu) orang anggota Dewan Komisaris atas nama Sdr. Alvin Widharta Sariaatmadja yang belum kami terima Surat Pernyataannya hingga tanggal diterbitkannya Pendapat dari Segi Hukum.
7. Bank Kustodian adalah cabang dari suatu bank asing yang didirikan menurut dan berdasarkan peraturan perundang-undangan negara Hong Kong SAR dan telah memperoleh semua izin yang diperlukan untuk menjalankan kegiatan usahanya di Indonesia termasuk tetapi tidak terbatas pada persetujuan BAPEPAM dan LK untuk melakukan kegiatan sebagai Kustodian.
  8. Bank Kustodian tidak sedang terlibat perkara, dan/atau tidak berada dalam proses kepailitan yang dapat mempengaruhi secara material kedudukan atau kelangsungan usaha dari Bank Kustodian dan/atau tidak sedang dihukum karena melakukan tindak pidana yang merugikan keuangan Negara Republik Indonesia.
  9. Manajer Investasi dan Bank Kustodian tidak mempunyai hubungan afiliasi satu sama lain.
  10. Kontrak telah dibuat sesuai dengan peraturan perundang-undangan yang berlaku, khususnya peraturan perundang-undangan di bidang pasar modal yang mengatur tentang reksa dana kontrak investasi kolektif.
  11. REKSA DANA ASHMORE DANA OBLIGASI NUSANTARA berlaku sejak ditetapkannya pernyataan efektif oleh OJK sampai dinyatakan bubar sesuai peraturan perundang-undangan yang berlaku.
  12. Baik Manajer Investasi maupun Bank Kustodian mempunyai kecakapan hukum dan berwenang sepenuhnya untuk menandatangani Kontrak dan oleh karena itu kewajiban-kewajiban mereka masing-masing selaku para pihak dalam Kontrak adalah sah dan mengikat serta dapat dituntut pemenuhannya di muka badan peradilan yang berwenang. Setelah ditetapkannya pernyataan efektif oleh OJK, setiap pembeli Unit Penyertaan yang karena itu menjadi pemilik/Pemegang Unit Penyertaan terikat oleh Kontrak.
  13. Pilihan penyelesaian perselisihan antara para pihak yang berhubungan dengan Kontrak melalui arbitrase berdasarkan ketentuan Badan Arbitrase Pasar Modal Indonesia (BAPMI) dan ketentuan sebagaimana diatur dalam Undang-undang Republik Indonesia Nomor 30 Tahun 1999 tentang Arbitrase dan Alternatif Penyelesaian Sengketa adalah sah dan mengikat para pihak dalam Kontrak.

Aur

4

4

14. Setiap Unit Penyertaan yang diterbitkan, ditawarkan dan dijual memberi hak kepada pemilik/pemegangnya yang terdaftar dalam daftar penyimpanan kolektif yang diselenggarakan oleh Bank Kustodian untuk menjalankan semua hak yang dapat dijalankan oleh seorang pemilik/Pemegang Unit Penyertaan.

Demikian Pendapat dari Segi Hukum ini kami berikan dengan sebenarnya selaku konsultan hukum yang independen dan tidak terafiliasi baik dengan Manajer Investasi maupun dengan Bank Kustodian dan kami bertanggung jawab atas isi Pendapat dari Segi Hukum ini.

Hormat kami,

**ROOSDIONO & PARTNERS** 



Anangga W. Roosdiono  
Managing Partner  
STTD Nomor : 32/STTD-KH/PM/1993

## **BAB XIII. PERSYARATAN DAN TATA CARA PEMBELIAN UNIT PENYERTAAN**

---

### **13.1. PEMBELIAN UNIT PENYERTAAN**

Sebelum melakukan pembelian Unit Penyertaan ASHMORE DANA OBLIGASI NUSANTARA calon Pemegang Unit Penyertaan harus sudah membaca dan mengerti isi Prospektus ASHMORE DANA OBLIGASI NUSANTARA ini beserta ketentuan-ketentuan yang ada di dalamnya, terutama pada bagian Manajer Investasi (BAB III), Tujuan Investasi, Kebijakan Investasi, Pembatasan Investasi dan Kebijakan Pembagian Hasil Investasi (BAB V) dan Manfaat Investasi dan Faktor-faktor Risiko Yang Utama (BAB VIII).

Formulir pembukaan rekening dan Formulir Profil Pemodal Reksa Dana dan Formulir Pemesanan Pembelian Unit Penyertaan ASHMORE DANA OBLIGASI NUSANTARA dapat diperoleh dari Manajer Investasi atau Agen Penjual Efek Reksa Dana yang ditunjuk oleh Manajer Investasi (jika ada).

### **13.2. PROSEDUR PEMBELIAN UNIT PENYERTAAN**

Para calon Pemegang Unit Penyertaan yang ingin membeli Unit Penyertaan ASHMORE DANA OBLIGASI NUSANTARA untuk pertama kali harus terlebih dahulu mengisi dan menandatangani formulir pembukaan rekening dan Formulir Profil Pemodal Reksa Dana, melengkapinya dengan fotokopi bukti jati diri (Kartu Tanda Penduduk untuk perorangan lokal, Paspor untuk perorangan asing dan fotokopi anggaran dasar, NPWP (Nomor Pokok Wajib Pajak) serta Kartu Tanda Penduduk/Paspor pejabat yang berwenang untuk badan hukum) serta dokumen-dokumen pendukung lainnya yang ditentukan oleh Manajer Investasi yang disyaratkan untuk memenuhi Program APU dan PPT di sektor jasa keuangan.

Formulir pembukaan rekening dan Formulir Profil Pemodal Reksa Dana tersebut wajib diisi dan ditandatangani oleh calon Pemegang Unit Penyertaan sebelum melakukan pembelian Unit Penyertaan ASHMORE DANA OBLIGASI NUSANTARA yang pertama kali (pembelian awal) dengan dilengkapi seluruh dokumen pendukungnya tersebut.

Pembelian Unit Penyertaan ASHMORE DANA OBLIGASI NUSANTARA dilakukan oleh calon Pemegang Unit Penyertaan dan/atau Pemegang Unit Penyertaan dengan mengisi Formulir Pemesanan Pembelian Unit Penyertaan ASHMORE DANA OBLIGASI NUSANTARA dan melengkapinya dengan bukti pembayaran.

Formulir Pemesanan Pembelian Unit Penyertaan ASHMORE DANA OBLIGASI NUSANTARA beserta bukti pembayaran dan fotokopi bukti jati diri tersebut harus disampaikan kepada Manajer Investasi secara langsung atau melalui Agen Penjual Efek Reksa Dana yang ditunjuk oleh Manajer Investasi (jika ada).

Dalam hal terdapat keyakinan adanya pelanggaran ketentuan sebagaimana diatur dalam penerapan Program APU dan PPT di sektor jasa keuangan,

Manajer Investasi atau Agen Penjual Efek Reksa Dana yang ditunjuk oleh Manajer Investasi (jika ada) wajib menolak pesanan pembelian Unit Penyertaan dari calon Pemegang Unit Penyertaan.

Pembelian Unit Penyertaan oleh calon Pemegang Unit Penyertaan dan/atau Pemegang Unit Penyertaan tersebut harus dilakukan sesuai dengan syarat dan ketentuan yang tercantum dalam Kontrak Investasi Kolektif ASHMORE DANA OBLIGASI NUSANTARA, Prospektus dan dalam Formulir Pemesanan Pembelian Unit Penyertaan ASHMORE DANA OBLIGASI NUSANTARA.

Pembelian Unit Penyertaan oleh calon Pemegang Unit Penyertaan dan/atau Pemegang Unit Penyertaan yang dilakukan menyimpang dari ketentuan-ketentuan dan persyaratan tersebut di atas akan ditolak dan tidak akan diproses.

### **13.3. PEMBELIAN UNIT PENYERTAAN SECARA ELEKTRONIK**

Manajer Investasi wajib melaksanakan dan memastikan Agen Penjual Efek Reksa Dana yang ditunjuk oleh Manajer Investasi (jika ada) melaksanakan Program APU dan PPT di sektor jasa keuangan dalam penerimaan Pemegang Unit Penyertaan melalui pembukaan rekening secara elektronik, dan melaksanakan peraturan mengenai informasi dan transaksi elektronik.

Dalam hal Manajer Investasi atau Agen Penjual Efek Reksa Dana yang ditunjuk oleh Manajer Investasi (jika ada) di bawah koordinasi Manajer Investasi menyediakan sistem elektronik, Pemegang Unit Penyertaan dapat menggunakan aplikasi pemesanan pembelian Unit Penyertaan berbentuk formulir elektronik yang disertai dengan bukti pembayaran dengan menggunakan sistem elektronik tersebut di atas. Manajer Investasi wajib memastikan kesiapan sistem elektronik yang disediakan oleh Manajer Investasi atau Agen Penjual Efek Reksa Dana yang ditunjuk oleh Manajer Investasi (jika ada) untuk penjualan Unit Penyertaan dan memastikan bahwa sistem tersebut telah sesuai dengan peraturan ketentuan hukum di bidang informasi dan transaksi elektronik yang berlaku, yang antara lain memberikan informasi dan bukti transaksi yang sah, menyediakan Prospektus elektronik dan dokumen elektronik yang dapat dicetak apabila diminta oleh calon Pemegang Unit Penyertaan dan/atau OJK, dan melindungi kepentingan calon Pemegang Unit Penyertaan yang beritikad baik serta memastikan calon Pemegang Unit Penyertaan telah melakukan pendaftaran sistem elektronik yang disediakan oleh Manajer Investasi atau Agen Penjual Efek Reksa Dana yang ditunjuk oleh Manajer Investasi (jika ada).

Manajer Investasi bertanggung jawab atas penyelenggaraan Formulir Pemesanan Pembelian Unit Penyertaan dengan sistem elektronik.

### **13.4. PEMBELIAN UNIT PENYERTAAN SECARA BERKALA**

Dalam hal Manajer Investasi dan/atau Agen Penjual Efek Reksa Dana yang ditunjuk oleh Manajer Investasi (jika ada) dapat memfasilitasi pembelian Unit Penyertaan secara berkala calon Pemegang Unit Penyertaan dapat melakukan



pembelian Unit Penyertaan ASHMORE DANA OBLIGASI NUSANTARA secara berkala melalui Agen Penjual Efek Reksa Dana yang ditunjuk oleh Manajer Investasi (jika ada) yang dapat memfasilitasi pembelian Unit Penyertaan secara berkala, sepanjang hal tersebut dinyatakan dengan tegas oleh calon Pemegang Unit Penyertaan tersebut dalam Formulir Pemesanan Pembelian Unit Penyertaan ASHMORE DANA OBLIGASI NUSANTARA. Manajer Investasi wajib memastikan kesiapan pelaksanaan pembelian Unit Penyertaan secara berkala termasuk kesiapan sistem pembayaran pembelian Unit Penyertaan secara berkala.

Manajer Investasi, Bank Kustodian dan Agen Penjual Efek Reksa Dana yang ditunjuk oleh Manajer Investasi (jika ada) akan menyepakati suatu bentuk Formulir Pemesanan Pembelian Unit Penyertaan yang akan digunakan untuk pembelian Unit Penyertaan secara berkala sehingga pembelian Unit Penyertaan ASHMORE DANA OBLIGASI NUSANTARA secara berkala tersebut cukup dilakukan dengan mengisi dan menandatangani Formulir Pemesanan Pembelian Unit Penyertaan pada saat pembelian Unit Penyertaan ASHMORE DANA OBLIGASI NUSANTARA secara berkala yang pertama kali. Formulir Pemesanan Pembelian Unit Penyertaan secara berkala sekurang-kurangnya memuat tanggal pembelian Unit Penyertaan secara berkala, jumlah pembelian Unit Penyertaan secara berkala dan jangka waktu dilakukannya pembelian Unit Penyertaan secara berkala.

Formulir Pemesanan Pembelian Unit Penyertaan secara berkala yang pertama kali tersebut di atas akan diberlakukan juga sebagai Formulir Pemesanan Pembelian unit Penyertaan yang telah lengkap (*in complete application*) untuk pembelian-pembelian Unit Penyertaan ASHMORE DANA OBLIGASI NUSANTARA secara berkala berikutnya.

Ketentuan mengenai dokumen-dokumen yang harus dilengkapi dan ditandatangani oleh Pemegang Unit Penyertaan sebagaimana dimaksud pada butir 13.2 Prospektus yaitu formulir pembukaan rekening dan Formulir Profil Pemodal Reksa Dana beserta dokumen-dokumen pendukungnya yang diisyaratkan untuk memenuhi Program APU dan PPT di sektor jasa keuangan, wajib dilengkapi oleh calon Pemegang Unit Penyertaan sebelum melakukan pembelian Unit Penyertaan ASHMORE DANA OBLIGASI NUSANTARA yang pertama kali (pembelian awal).

### **13.5. BATAS MINIMUM PEMBELIAN UNIT PENYERTAAN**

Minimum pembelian awal Unit Penyertaan ASHMORE DANA OBLIGASI NUSANTARA untuk setiap Pemegang Unit Penyertaan adalah sebesar Rp. 100.000,- (seratus ribu Rupiah) dan minimum pembelian selanjutnya Unit Penyertaan ASHMORE DANA OBLIGASI NUSANTARA untuk setiap Pemegang Unit Penyertaan adalah sebesar Rp. 100.000,- (seratus ribu Rupiah).

Apabila pembelian Unit Penyertaan dilakukan melalui Agen Penjual Efek Reksa Dana yang ditunjuk oleh Manajer Investasi (jika ada) maka dengan pemberitahuan tertulis sebelumnya kepada Manajer Investasi, Agen Penjual

Efek Reksa Dana yang ditunjuk oleh Manajer Investasi (jika ada) dapat menetapkan jumlah minimum pembelian Unit Penyertaan yang lebih tinggi dari ketentuan minimum pembelian Unit Penyertaan di atas.

### **13.6. HARGA PEMBELIAN UNIT PENYERTAAN**

Setiap Unit Penyertaan ASHMORE DANA OBLIGASI NUSANTARA ditawarkan dengan harga sama dengan Nilai Aktiva Bersih awal yaitu sebesar Rp 1.000,- (seribu Rupiah) pada hari pertama penawaran. Selanjutnya harga pembelian setiap Unit Penyertaan ASHMORE DANA OBLIGASI NUSANTARA ditetapkan berdasarkan Nilai Aktiva Bersih ASHMORE DANA OBLIGASI NUSANTARA pada akhir Hari Bursa yang bersangkutan.

### **13.7. PEMROSESAN PEMBELIAN UNIT PENYERTAAN**

Formulir Pemesanan Pembelian Unit Penyertaan ASHMORE DANA OBLIGASI NUSANTARA beserta bukti pembayaran dan fotokopi bukti jati diri yang telah lengkap dan diterima dengan baik serta disetujui oleh Manajer Investasi atau Agen Penjual Efek Reksa Dana yang ditunjuk oleh Manajer Investasi (jika ada) sampai dengan pukul 13.00 WIB (tiga belas Waktu Indonesia Barat) dan pembayaran untuk pembelian tersebut diterima dengan baik (*in good fund*) oleh Bank Kustodian pada Hari Bursa pembelian, akan diproses oleh Bank Kustodian berdasarkan Nilai Aktiva Bersih ASHMORE DANA OBLIGASI NUSANTARA pada akhir Hari Bursa yang sama.

Formulir Pemesanan Pembelian Unit Penyertaan ASHMORE DANA OBLIGASI NUSANTARA beserta bukti pembayaran dan fotokopi bukti jati diri yang telah lengkap dan diterima dengan baik serta disetujui oleh Manajer Investasi atau Agen Penjual Efek Reksa Dana yang ditunjuk oleh Manajer Investasi (jika ada) setelah pukul 13.00 WIB (tiga belas Waktu Indonesia Barat) dan pembayaran untuk pembelian tersebut diterima dengan baik (*in good fund*) oleh Bank Kustodian paling lambat pada hari berikutnya, akan diproses oleh Bank Kustodian berdasarkan Nilai Aktiva Bersih ASHMORE DANA OBLIGASI NUSANTARA pada akhir Hari Bursa berikutnya.

Untuk pemesanan dan pembayaran pembelian Unit Penyertaan yang dilakukan secara elektronik menggunakan sistem elektronik yang disediakan oleh Manajer Investasi atau Agen Penjual Efek Reksa Dana yang ditunjuk oleh Manajer Investasi (jika ada), jika pemesanan dan pembayaran pembelian tersebut dilakukan pada hari yang bukan merupakan Hari Bursa, maka Nilai Aktiva Bersih yang akan dipergunakan adalah Nilai Aktiva Bersih pada Hari Bursa berikutnya.

Manajer Investasi wajib mengirimkan instruksi transaksi pembelian Unit Penyertaan tersebut kepada Bank Kustodian melalui sistem pengelolaan investasi terpadu sesuai dengan batas waktu yang telah ditetapkan oleh penyedia sistem pengelolaan investasi terpadu.

Dalam hal pembelian Unit Penyertaan ASHMORE DANA OBLIGASI NUSANTARA dilakukan oleh Pemegang Unit Penyertaan secara berkala sesuai

dengan ketentuan butir 13.4 Prospektus, maka Formulir Pemesanan Pembelian Unit Penyertaan ASHMORE DANA OBLIGASI NUSANTARA secara berkala dianggap telah diterima dengan baik oleh Manajer Investasi atau Agen Penjual Efek Reksa Dana yang ditunjuk oleh Manajer Investasi (jika ada) pada tanggal yang telah disebutkan di dalam Formulir Pemesanan Pembelian Unit Penyertaan secara berkala yang pertama kali dan akan diproses oleh Bank Kustodian berdasarkan Nilai Aktiva Bersih ASHMORE DANA OBLIGASI NUSANTARA pada akhir Hari Bursa diterimanya pembayaran untuk pembelian Unit Penyertaan secara berkala tersebut dengan baik (in good funds) oleh Bank Kustodian. Apabila tanggal diterimanya pembayaran untuk pembelian Unit Penyertaan secara berkala tersebut bukan merupakan Hari Bursa, maka pembelian Unit Penyertaan secara berkala tersebut akan diproses oleh Bank Kustodian berdasarkan Nilai Aktiva Bersih ASHMORE DANA OBLIGASI NUSANTARA pada Hari Bursa berikutnya. Apabila tanggal yang disebutkan di dalam Formulir Pemesanan Pembelian Unit Penyertaan secara berkala yang pertama kali tersebut bukan merupakan Hari Bursa, maka Formulir Pemesanan Pembelian Unit Penyertaan ASHMORE DANA OBLIGASI NUSANTARA secara berkala dianggap telah diterima dengan baik oleh Manajer Investasi atau Agen Penjual Efek Reksa Dana yang ditunjuk oleh Manajer Investasi (jika ada) pada Hari Bursa berikutnya.

### **13.8. SYARAT PEMBAYARAN**

Pembayaran pembelian Unit Penyertaan ASHMORE DANA OBLIGASI NUSANTARA dilakukan dengan cara pemindahbukuan/transfer dalam mata uang Rupiah ke dalam rekening ASHMORE DANA OBLIGASI NUSANTARA yang berada pada Bank Kustodian sebagai berikut:

**Bank : The Hongkong and Shanghai Banking Corporation Limited, cabang Jakarta**  
**Rekening : REKSA DANA ASHMORE DANA OBLIGASI NUSANTARA**  
**Nomor : 001-813641-069**

Apabila diperlukan, untuk mempermudah proses pembelian Unit Penyertaan ASHMORE DANA OBLIGASI NUSANTARA, maka atas permintaan Manajer Investasi, Bank Kustodian dapat membuka rekening atas nama ASHMORE DANA OBLIGASI NUSANTARA pada bank lain. Rekening tersebut sepenuhnya menjadi tanggung jawab dari dan dikendalikan oleh Bank Kustodian.

Biaya pemindahbukuan/transfer tersebut di atas, jika ada, menjadi tanggung jawab calon Pemegang Unit Penyertaan dan/atau Pemegang Unit Penyertaan.

Manajer Investasi akan memastikan bahwa semua uang para calon Pemegang Unit Penyertaan yang merupakan pembayaran untuk pembelian Unit Penyertaan ASHMORE DANA OBLIGASI NUSANTARA akan disampaikan kepada Bank Kustodian paling lambat pada akhir Hari Bursa dilakukan pembelian Unit Penyertaan ASHMORE DANA OBLIGASI NUSANTARA dan dikreditkan ke rekening atas nama ASHMORE DANA OBLIGASI NUSANTARA

di Bank Kustodian paling lambat pada akhir Hari Bursa disampaikannya transaksi pembelian Unit Penyertaan ASHMORE DANA OBLIGASI NUSANTARA secara lengkap.

Dana pembelian Unit Penyertaan ASHMORE DANA OBLIGASI NUSANTARA sebagaimana dimaksud di atas hanya dapat berasal dari:

- a. calon pemegang Unit Penyertaan Reksa Dana berbentuk Kontrak Investasi Kolektif;
- b. anggota keluarga calon pemegang Unit Penyertaan Reksa Dana berbentuk Kontrak Investasi Kolektif;
- c. perusahaan tempat bekerja dari calon pemegang Unit Penyertaan Reksa Dana berbentuk Kontrak Investasi Kolektif; dan/atau
- d. Manajer Investasi, Agen Penjual Efek Reksa Dana dan/atau asosiasi yang terkait dengan Reksa Dana, untuk pemberian hadiah dalam rangka kegiatan pemasaran Unit Penyertaan ASHMORE DANA OBLIGASI NUSANTARA.

Dalam hal pembelian Unit Penyertaan oleh Pemegang Unit Penyertaan menggunakan sumber dana yang berasal dari pihak sebagaimana dimaksud pada huruf b, huruf c, dan huruf d di atas, Formulir Pembelian Unit Penyertaan ASHMORE DANA OBLIGASI NUSANTARA wajib disertai dengan lampiran surat pernyataan dan bukti pendukung yang menunjukkan hubungan antara calon pemegang Unit Penyertaan dengan pihak dimaksud.

### **13.9. PERSETUJUAN PERMOHONAN PEMBELIAN UNIT PENYERTAAN, SURAT KONFIRMASI TRANSAKSI UNIT PENYERTAAN DAN LAPORAN BULANAN**

Manajer Investasi atau Agen Penjual Efek Reksa Dana yang ditunjuk oleh Manajer Investasi (jika ada) dan Bank Kustodian berhak menerima atau menolak pemesanan pembelian Unit Penyertaan secara keseluruhan atau sebagian. Bagi pemesanan pembelian Unit Penyertaan yang ditolak seluruhnya atau sebagian, dana pembelian atau sisanya akan dikembalikan oleh Manajer Investasi atas nama calon Pemegang Unit Penyertaan dan/atau Pemegang Unit Penyertaan tanpa bunga dengan pemindahbukuan/transfer dalam mata uang Rupiah ke rekening yang terdaftar atas nama calon Pemegang Unit Penyertaan dan/atau Pemegang Unit Penyertaan.

Bank Kustodian akan menerbitkan Surat Konfirmasi Transaksi Unit Penyertaan dan mengirimkannya kepada Pemegang Unit Penyertaan baik secara langsung atau melalui Manajer Investasi atau Agen Penjual Efek Reksa Dana yang ditunjuk oleh Manajer Investasi (jika ada) dalam waktu paling lambat 7 (tujuh) Hari Bursa setelah aplikasi pembelian Unit Penyertaan ASHMORE DANA OBLIGASI NUSANTARA dari Pemegang Unit Penyertaan telah lengkap dan diterima dengan baik oleh Manajer Investasi atau Agen Penjual Efek Reksa Dana yang ditunjuk oleh Manajer Investasi (jika ada) dan pembayaran untuk pembelian tersebut diterima dengan baik oleh Bank Kustodian (*in complete application and in good fund*).

Surat Konfirmasi Transaksi Unit Penyertaan tersebut akan menyatakan jumlah Unit Penyertaan yang dibeli dan dimiliki serta Nilai Aktiva Bersih setiap Unit Penyertaan pada saat Unit Penyertaan dibeli.

Surat Konfirmasi Transaksi Unit Penyertaan merupakan bukti kepemilikan Unit Penyertaan ASHMORE DANA OBLIGASI NUSANTARA.

Manajer Investasi tidak menerbitkan sertifikat sebagai bukti kepemilikan Unit Penyertaan ASHMORE DANA OBLIGASI NUSANTARA.

Di samping Surat Konfirmasi Transaksi Unit Penyertaan, Pemegang Unit Penyertaan akan mendapatkan Laporan Bulanan.

## **BAB XIV. PERSYARATAN DAN TATA CARA PENJUALAN KEMBALI UNIT PENYERTAAN**

---

### **14.1. PENJUALAN KEMBALI UNIT PENYERTAAN**

Pemegang Unit Penyertaan dapat menjual kembali sebagian atau seluruh Unit Penyertaan ASHMORE DANA OBLIGASI NUSANTARA yang dimilikinya dan Manajer Investasi wajib melakukan pembelian kembali Unit Penyertaan tersebut pada setiap Hari Bursa.

### **14.2. PROSEDUR PENJUALAN KEMBALI UNIT PENYERTAAN**

Penjualan kembali oleh Pemegang Unit Penyertaan dilakukan dengan mengisi Formulir Penjualan Kembali Unit Penyertaan ASHMORE DANA OBLIGASI NUSANTARA yang ditujukan kepada Manajer Investasi yang dapat disampaikan secara langsung atau melalui Agen Penjual Efek Reksa Dana yang ditunjuk oleh Manajer Investasi (jika ada).

Penjualan kembali Unit Penyertaan harus dilakukan sesuai dengan syarat dan ketentuan yang tercantum dalam Kontrak Investasi Kolektif ASHMORE DANA OBLIGASI NUSANTARA, Prospektus dan dalam Formulir Penjualan Kembali Unit Penyertaan ASHMORE DANA OBLIGASI NUSANTARA.

Penjualan kembali Unit Penyertaan yang dilakukan menyimpang dari syarat dan ketentuan tersebut di atas tidak akan diproses.

### **14.3. PENJUALAN KEMBALI UNIT PENYERTAAN SECARA ELEKTRONIK**

Dalam hal Manajer Investasi atau Agen Penjual Efek Reksa Dana yang ditunjuk oleh Manajer Investasi (jika ada) di bawah koordinasi Manajer Investasi menyediakan sistem elektronik, Pemegang Unit Penyertaan dapat menyampaikan aplikasi penjualan kembali Unit Penyertaan berbentuk formulir elektronik dengan menggunakan sistem elektronik tersebut di atas. Manajer Investasi wajib memastikan kesiapan sistem elektronik yang disediakan oleh Manajer Investasi atau Agen Penjual Efek Reksa Dana yang ditunjuk oleh Manajer Investasi (jika ada) untuk penjualan kembali Unit Penyertaan dan memastikan bahwa sistem elektronik tersebut telah sesuai dengan peraturan ketentuan hukum di bidang informasi dan transaksi elektronik yang berlaku, yang antara lain memberikan informasi dan bukti transaksi yang sah, dokumen elektronik yang dapat dicetak apabila diminta oleh Pemegang Unit Penyertaan dan/atau OJK, dan melindungi kepentingan Pemegang Unit Penyertaan yang beritikad baik serta memastikan Pemegang Unit Penyertaan telah melakukan pendaftaran sistem elektronik yang disediakan oleh Manajer Investasi atau Agen Penjual Efek Reksa Dana yang ditunjuk oleh Manajer Investasi (jika ada).

Manajer Investasi bertanggung jawab atas penyelenggaraan Formulir Penjualan Kembali Unit Penyertaan dengan sistem elektronik.

#### **14.4. BATAS MINIMUM PENJUALAN KEMBALI DAN SALDO MINIMUM KEPEMILIKAN UNIT PENYERTAAN**

Batas minimum penjualan kembali Unit Penyertaan ASHMORE DANA OBLIGASI NUSANTARA bagi setiap Pemegang Unit Penyertaan adalah sebesar Rp. 100.000,- (seratus ribu Rupiah) setiap transaksi.

Saldo Minimum Kepemilikan Unit Penyertaan ASHMORE DANA OBLIGASI NUSANTARA yang harus dipertahankan oleh setiap Pemegang Unit Penyertaan pada Hari Bursa penjualan kembali Unit Penyertaan adalah senilai 100 (seratus) Unit Penyertaan. Apabila penjualan kembali Unit Penyertaan mengakibatkan jumlah kepemilikan Unit Penyertaan ASHMORE DANA OBLIGASI NUSANTARA yang tersisa kurang dari Saldo Minimum Kepemilikan Unit Penyertaan sesuai dengan yang dipersyaratkan pada Hari Bursa penjualan kembali Unit Penyertaan, maka Manajer Investasi atau Agen Penjual Efek Reksa Dana yang ditunjuk oleh Manajer Investasi (jika ada) harus memberitahukan kepada Pemegang Unit Penyertaan untuk melakukan penjualan kembali seluruh Unit Penyertaan yang tersisa milik Pemegang Unit Penyertaan dengan mengisi Formulir Penjualan Kembali Unit Penyertaan untuk seluruh Unit Penyertaan yang tersisa tersebut.

Apabila penjualan kembali Unit Penyertaan dilakukan melalui Agen Penjual Efek Reksa Dana yang ditunjuk oleh Manajer Investasi (jika ada) maka dengan pemberitahuan tertulis sebelumnya kepada Manajer Investasi, Agen Penjual Efek Reksa Dana yang ditunjuk oleh Manajer Investasi (jika ada) dapat menetapkan jumlah minimum penjualan kembali Unit Penyertaan dan saldo minimum kepemilikan Unit Penyertaan yang harus dipertahankan yang lebih tinggi dari ketentuan minimum penjualan kembali dan saldo minimum kepemilikan Unit Penyertaan di atas.

Ketentuan mengenai saldo minimum kepemilikan Unit Penyertaan ASHMORE DANA OBLIGASI NUSANTARA berlaku secara akumulatif terhadap penjualan kembali dan pengalihan investasi dari ASHMORE DANA OBLIGASI NUSANTARA ke Reksa Dana lain yang memiliki fasilitas pengalihan investasi yang dikelola oleh Manajer Investasi yang sama.

#### **14.5. BATAS MAKSIMUM KOLEKTIF PENJUALAN KEMBALI UNIT PENYERTAAN**

Manajer Investasi berhak membatasi jumlah penjualan kembali Unit Penyertaan ASHMORE DANA OBLIGASI NUSANTARA dalam 1 (satu) Hari Bursa sampai dengan 20% (dua puluh persen) dari total Nilai Aktiva Bersih ASHMORE DANA OBLIGASI NUSANTARA pada Hari Bursa diterimanya permohonan penjualan kembali Unit Penyertaan. Manajer Investasi dapat menggunakan total Nilai Aktiva Bersih pada 1 (satu) Hari Bursa sebelum Hari Bursa diterimanya permohonan penjualan kembali Unit Penyertaan sebagai perkiraan penghitungan batas maksimum penjualan kembali Unit Penyertaan pada Hari Bursa penjualan kembali Unit Penyertaan. Batas maksimum penjualan kembali Unit Penyertaan dari Pemegang Unit Penyertaan di atas berlaku akumulatif

dengan permohonan pengalihan investasi dari Pemegang Unit Penyertaan (jumlah total permohonan penjualan kembali Unit Penyertaan dan pengalihan investasi dari Pemegang Unit Penyertaan).

Dalam hal Manajer Investasi menerima atau menyimpan permohonan penjualan kembali Unit Penyertaan dalam 1 (satu) Hari Bursa lebih dari 20% (dua puluh persen) dari total Nilai Aktiva Bersih ASHMORE DANA OBLIGASI NUSANTARA pada Hari Bursa diterimanya permohonan penjualan kembali Unit Penyertaan dan Manajer Investasi bermaksud menggunakan haknya untuk membatasi jumlah penjualan kembali Unit Penyertaan, maka kelebihan permohonan penjualan kembali Unit Penyertaan tersebut oleh Bank Kustodian atas instruksi Manajer Investasi dapat diproses dan dibukukan serta dianggap sebagai permohonan penjualan kembali Unit Penyertaan pada Hari Bursa berikutnya yang ditentukan berdasarkan urutan permohonan (*first come first served*) di Manajer Investasi. Manajer Investasi wajib memastikan Formulir Penjualan Kembali Unit Penyertaan mencantumkan konfirmasi dari Pemegang Unit Penyertaan bahwa permohonan penjualan kembali Unit Penyertaan yang tidak dapat diproses pada Hari Bursa diterimanya permohonan penjualan kembali Unit Penyertaan tersebut di atas akan atau tidak akan diproses pada Hari Bursa berikutnya berdasarkan urutan penerimaan permohonan (*first come first served*) di Manajer Investasi.

#### **14.6. PEMBAYARAN PENJUALAN KEMBALI UNIT PENYERTAAN**

Pembayaran dana hasil penjualan kembali Unit Penyertaan akan dilakukan dalam bentuk pemindahbukuan/transfer dalam mata uang Rupiah ke rekening yang terdaftar atas nama Pemegang Unit Penyertaan. Biaya pemindahbukuan/transfer, jika ada, merupakan beban dari Pemegang Unit Penyertaan. Pembayaran dana hasil penjualan kembali Unit Penyertaan ASHMORE DANA OBLIGASI NUSANTARA dilakukan sesegera mungkin, paling lambat 7 (tujuh) Hari Bursa sejak Formulir Penjualan Kembali Unit Penyertaan, yang telah lengkap sesuai dengan syarat dan ketentuan yang tercantum dalam Kontrak Investasi Kolektif ASHMORE DANA OBLIGASI NUSANTARA, Prospektus dan Formulir Penjualan Kembali Unit Penyertaan ASHMORE DANA OBLIGASI NUSANTARA, diterima dengan baik oleh Manajer Investasi atau Agen Penjual Efek Reksa Dana yang ditunjuk oleh Manajer Investasi (jika ada).

#### **14.7. HARGA PENJUALAN KEMBALI UNIT PENYERTAAN**

Harga penjualan kembali setiap Unit Penyertaan ASHMORE DANA OBLIGASI NUSANTARA adalah harga setiap Unit Penyertaan pada Hari Bursa yang ditentukan berdasarkan Nilai Aktiva Bersih ASHMORE DANA OBLIGASI NUSANTARA pada akhir Hari Bursa tersebut.

#### **14.8. PEMROSESAN PENJUALAN KEMBALI UNIT PENYERTAAN**

Formulir Penjualan Kembali Unit Penyertaan ASHMORE DANA OBLIGASI NUSANTARA yang telah lengkap sesuai dengan syarat dan ketentuan yang tercantum dalam Kontrak Investasi Kolektif ASHMORE DANA OBLIGASI



NUSANTARA, Prospektus dan Formulir Penjualan Kembali Unit Penyertaan ASHMORE DANA OBLIGASI NUSANTARA dan diterima dengan baik oleh Manajer Investasi atau Agen Penjual Efek Reksa Dana yang ditunjuk oleh Manajer Investasi (jika ada) sampai dengan pukul 13.00 WIB (tiga belas Waktu Indonesia Barat), akan diproses oleh Bank Kustodian berdasarkan Nilai Aktiva Bersih ASHMORE DANA OBLIGASI NUSANTARA pada akhir Hari Bursa yang sama.

Manajer Investasi wajib mengirimkan instruksi transaksi penjualan kembali Unit Penyertaan tersebut kepada Bank Kustodian melalui sistem pengelola investasi terpadu sesuai dengan batas waktu yang telah ditetapkan oleh penyedia sistem pengelola investasi terpadu.

Formulir Penjualan Kembali Unit Penyertaan ASHMORE DANA OBLIGASI NUSANTARA yang telah lengkap sesuai dengan syarat dan ketentuan yang tercantum dalam Kontrak Investasi Kolektif ASHMORE DANA OBLIGASI NUSANTARA, Prospektus dan Formulir Penjualan Kembali Unit Penyertaan ASHMORE DANA OBLIGASI NUSANTARA dan diterima dengan baik oleh Manajer Investasi atau Agen Penjual Efek Reksa Dana yang ditunjuk oleh Manajer Investasi (jika ada) setelah pukul 13.00 WIB (tiga belas Waktu Indonesia Barat), akan diproses oleh Bank Kustodian berdasarkan Nilai Aktiva Bersih ASHMORE DANA OBLIGASI NUSANTARA pada akhir Hari Bursa berikutnya.

Untuk penjualan kembali Unit Penyertaan yang dilakukan secara elektronik menggunakan sistem elektronik yang disediakan oleh Manajer Investasi atau Agen Penjual Efek Reksa Dana yang ditunjuk oleh Manajer Investasi (jika ada), jika penjualan kembali Unit Penyertaan tersebut dilakukan pada hari yang bukan merupakan Hari Bursa, maka Nilai Aktiva Bersih yang akan dipergunakan adalah Nilai Aktiva Bersih pada Hari Bursa berikutnya.

#### **14.9. SURAT KONFIRMASI TRANSAKSI UNIT PENYERTAAN**

Bank Kustodian akan menerbitkan Surat Konfirmasi Transaksi Unit Penyertaan yang menyatakan antara lain jumlah Unit Penyertaan yang dijual kembali dan dimiliki serta Nilai Aktiva Bersih setiap Unit Penyertaan pada saat Unit Penyertaan dijual kembali dan mengirimkannya kepada Pemegang Unit Penyertaan secara langsung dalam waktu paling lambat 7 (tujuh) Hari Bursa setelah aplikasi penjualan kembali Unit Penyertaan ASHMORE DANA OBLIGASI NUSANTARA dari Pemegang Unit Penyertaan telah lengkap dan diterima dengan baik (*in complete application*) oleh Manajer Investasi atau Agen Penjual Efek Reksa Dana yang ditunjuk oleh Manajer Investasi (jika ada)

#### **14.10. PENOLAKAN PENJUALAN KEMBALI UNIT PENYERTAAN**

Setelah memberitahukan secara tertulis kepada OJK dengan tembusan kepada Bank Kustodian, Manajer Investasi dapat menolak pembelian kembali (pelunasan) atau menginstruksikan Agen Penjual Efek Reksa Dana yang ditunjuk oleh Manajer Investasi (jika ada) untuk melakukan penolakan

pembelian kembali (pelunasan) Unit Penyertaan ASHMORE DANA OBLIGASI NUSANTARA, apabila terjadi hal-hal sebagai berikut:

- a. Bursa Efek dimana sebagian besar portofolio Efek ASHMORE DANA OBLIGASI NUSANTARA diperdagangkan ditutup; atau
- b. Perdagangan Efek atas sebagian besar portofolio Efek ASHMORE DANA OBLIGASI NUSANTARA di Bursa Efek dihentikan; atau
- c. Keadaan kahar (darurat) sebagaimana dimaksud dalam Pasal 5 huruf k Undang-Undang Pasar Modal beserta peraturan pelaksanaannya.

Manajer Investasi wajib memberitahukan secara tertulis hal tersebut di atas kepada Pemegang Unit Penyertaan paling lambat 1 (satu) Hari Bursa setelah tanggal instruksi penjualan kembali dari Pemegang Unit Penyertaan diterima oleh Manajer Investasi.

Bank Kustodian dilarang mengeluarkan Unit Penyertaan baru selama periode penolakan pembelian kembali (pelunasan) Unit Penyertaan.

## **BAB XV. PERSYARATAN DAN TATA CARA PENGALIHAN INVESTASI**

### **15.1. PENGALIHAN INVESTASI**

Pemegang Unit Penyertaan dapat mengalihkan sebagian atau seluruh investasinya dalam Unit Penyertaan ASHMORE DANA OBLIGASI NUSANTARA ke Reksa Dana lainnya yang memiliki fasilitas pengalihan investasi yang dikelola oleh Manajer Investasi yang sama, demikian juga sebaliknya.

### **15.2. PROSEDUR PENGALIHAN INVESTASI**

Pengalihan investasi dilakukan dengan mengisi dan menyampaikan Formulir Pengalihan Investasi kepada Manajer Investasi atau melalui Agen Penjual Efek Reksa Dana yang ditunjuk oleh Manajer Investasi (jika ada).

Pengalihan investasi tersebut harus dilakukan sesuai dengan syarat dan ketentuan yang tercantum dalam Kontrak Investasi Kolektif, Prospektus dan dalam Formulir Pengalihan Investasi Reksa Dana yang bersangkutan.

Pengalihan investasi oleh Pemegang Unit Penyertaan yang dilakukan menyimpang dari ketentuan-ketentuan dan persyaratan-persyaratan dalam Reksa Dana yang bersangkutan akan ditolak dan tidak diproses.

### **15.3. PENGALIHAN INVESTASI SECARA ELEKTRONIK**

Dalam hal Manajer Investasi atau Agen Penjual Efek Reksa Dana yang ditunjuk oleh Manajer Investasi (jika ada) di bawah koordinasi Manajer Investasi menyediakan sistem elektronik, Pemegang Unit Penyertaan dapat menyampaikan aplikasi pengalihan investasi berbentuk formulir elektronik dengan menggunakan sistem elektronik tersebut di atas. Manajer Investasi wajib memastikan kesiapan sistem elektronik yang disediakan oleh Manajer Investasi atau Agen Penjual Efek Reksa Dana yang ditunjuk oleh Manajer Investasi (jika ada) untuk pengalihan investasi dan memastikan bahwa sistem tersebut telah sesuai dengan peraturan ketentuan hukum di bidang informasi dan transaksi elektronik yang berlaku, yang antara lain memberikan informasi dan bukti transaksi yang sah, dokumen elektronik yang dapat dicetak apabila diminta oleh Pemegang Unit Penyertaan dan/atau OJK, dan melindungi kepentingan Pemegang Unit Penyertaan yang beritikad baik serta memastikan Pemegang Unit Penyertaan telah melakukan pendaftaran sistem elektronik yang disediakan oleh Manajer Investasi atau Agen Penjual Efek Reksa Dana yang ditunjuk oleh Manajer Investasi (jika ada).

Manajer Investasi bertanggung jawab atas penyelenggaraan Formulir Pengalihan Investasi dengan sistem elektronik.

### **15.4. PEMROSESAN PENGALIHAN INVESTASI**

Pengalihan investasi diproses oleh Manajer Investasi dengan melakukan pembelian kembali Unit Penyertaan Reksa Dana yang bersangkutan yang

dimiliki oleh Pemegang Unit Penyertaan dan melakukan penjualan Unit Penyertaan Reksa Dana lainnya yang diinginkan oleh Pemegang Unit Penyertaan.

Formulir Pengalihan Investasi yang telah lengkap dan diterima dengan baik oleh Manajer Investasi atau Agen Penjual Efek Reksa Dana yang ditunjuk oleh Manajer Investasi (jika ada) sampai dengan pukul 13.00 WIB (tiga belas Waktu Indonesia Barat), akan diproses oleh Bank Kustodian berdasarkan Nilai Aktiva Bersih Reksa Dana yang bersangkutan pada akhir Hari Bursa yang sama.

Manajer Investasi wajib mengirimkan instruksi transaksi pengalihan investasi tersebut kepada Bank Kustodian melalui sistem pengelola investasi terpadu sesuai dengan batas waktu yang telah ditetapkan oleh penyedia sistem pengelola investasi terpadu.

Formulir Pengalihan Investasi yang telah lengkap dan diterima dengan baik oleh Manajer Investasi atau Agen Penjual Efek Reksa Dana yang ditunjuk oleh Manajer Investasi (jika ada) setelah pukul 13.00 WIB (tiga belas Waktu Indonesia Barat), akan diproses oleh Bank Kustodian berdasarkan Nilai Aktiva Bersih Reksa Dana yang bersangkutan pada akhir Hari Bursa berikutnya.

Untuk pengalihan investasi yang dilakukan secara elektronik menggunakan sistem elektronik yang disediakan oleh Manajer Investasi atau Agen Penjual Efek Reksa Dana yang ditunjuk oleh Manajer Investasi (jika ada), jika pengalihan investasi tersebut dilakukan pada hari yang bukan merupakan Hari Bursa, maka Nilai Aktiva Bersih yang akan dipergunakan adalah Nilai Aktiva Bersih pada Hari Bursa berikutnya.

Diterima atau tidaknya permohonan pengalihan investasi sangat tergantung dari ada atau tidaknya Unit Penyertaan dan terpenuhinya batas minimum pembelian Unit Penyertaan Reksa Dana yang dituju.

Dana investasi Pemegang Unit Penyertaan yang permohonan pengalihan investasinya telah diterima oleh Manajer Investasi atau Agen Penjual Efek Reksa Dana yang ditunjuk oleh Manajer Investasi (jika ada) akan dipindahbukukan oleh Bank Kustodian ke dalam rekening Reksa Dana yang dituju, sesegera mungkin paling lambat 4 (empat) Hari Bursa terhitung sejak Formulir Pengalihan investasi telah lengkap dan diterima dengan baik oleh Manajer Investasi atau Agen Penjual Efek Reksa Dana yang ditunjuk oleh Manajer Investasi (jika ada).

#### **15.5. BATAS MINIMUM PENGALIHAN INVESTASI DAN SALDO MINIMUM KEPEMILIKAN UNIT PENYERTAAN**

Batas minimum pengalihan investasi dan saldo minimum kepemilikan Unit Penyertaan yang berlaku adalah sama dengan besarnya Batas Minimum Penjualan Kembali Unit Penyertaan dan Saldo Minimum Kepemilikan Reksa Dana yang bersangkutan. Apabila pengalihan investasi mengakibatkan jumlah kepemilikan Unit Penyertaan yang tersisa dalam Reksa Dana yang bersangkutan kurang dari Saldo Minimum Kepemilikan Unit Penyertaan sesuai

dengan yang dipersyaratkan pada Hari Bursa pengalihan investasi, maka Manajer Investasi atau Agen Penjual Efek Reksa Dana yang ditunjuk oleh Manajer Investasi (jika ada) harus memberitahukan kepada Pemegang Unit Penyertaan untuk melakukan pengalihan atas seluruh investasi yang tersisa milik Pemegang Unit Penyertaan dengan mengisi Formulir Pengalihan Investasi untuk seluruh investasi yang tersisa tersebut.

Ketentuan mengenai saldo minimum kepemilikan Unit Penyertaan ASHMORE DANA OBLIGASI NUSANTARA berlaku secara akumulatif terhadap pengalihan investasi dari ASHMORE DANA OBLIGASI NUSANTARA ke Reksa Dana lain yang memiliki fasilitas pengalihan investasi yang dikelola oleh Manajer yang sama dan penjualan kembali Unit Penyertaan ASHMORE DANA OBLIGASI NUSANTARA.

#### **15.6. BATAS MAKSIMUM KOLEKTIF PENGALIHAN INVESTASI**

Manajer Investasi berhak membatasi jumlah pengalihan investasi dari Unit Penyertaan ASHMORE DANA OBLIGASI NUSANTARA ke Unit Penyertaan Reksa Dana lainnya dalam 1 (satu) Hari Bursa sampai dengan 20% (dua puluh persen) dari total Nilai Aktiva Bersih ASHMORE DANA OBLIGASI NUSANTARA pada Hari Bursa diterimanya permohonan pengalihan investasi. Manajer Investasi dapat menggunakan total Nilai Aktiva Bersih pada 1 (satu) Hari Bursa sebelum Hari Bursa diterimanya permohonan pengalihan investasi sebagai perkiraan penghitungan batas maksimum pengalihan investasi pada Hari Bursa pengalihan investasi. Batas maksimum pengalihan investasi dari Pemegang Unit Penyertaan di atas berlaku akumulatif dengan permohonan penjualan kembali Unit Penyertaan dari Pemegang Unit Penyertaan (jumlah total permohonan pengalihan investasi dan penjualan kembali Unit Penyertaan dari Pemegang Unit Penyertaan).

Dalam hal Manajer Investasi menerima atau menyimpan permohonan pengalihan investasi dalam 1 (satu) Hari Bursa lebih dari 20% (dua puluh persen) dari total Nilai Aktiva Bersih ASHMORE DANA OBLIGASI NUSANTARA pada Hari Bursa pengalihan investasi dan Manajer Investasi bermaksud menggunakan haknya untuk membatasi jumlah pengalihan investasi, maka kelebihan permohonan pengalihan investasi tersebut oleh Bank Kustodian atas instruksi Manajer Investasi dapat diproses dan dibukukan serta dianggap sebagai permohonan pengalihan investasi pada Hari Bursa berikutnya yang ditentukan berdasarkan urutan permohonan (*first come first served*) di Manajer Investasi. Manajer Investasi wajib memastikan Formulir Pengalihan Investasi mencantumkan konfirmasi dari Pemegang Unit Penyertaan bahwa permohonan pengalihan investasi yang tidak dapat diproses pada Hari Bursa diterimanya permohonan pengalihan investasi tersebut di atas akan atau tidak akan diproses pada Hari Bursa berikutnya berdasarkan urutan penerimaan permohonan (*first come first served*) di Manajer Investasi.

### **15.7. SURAT KONFIRMASI TRANSAKSI UNIT PENYERTAAN**

Bank Kustodian akan menerbitkan Surat Konfirmasi Transaksi Unit Penyertaan yang menyatakan antara lain jumlah investasi yang dialihkan dan dimiliki serta Nilai Aktiva Bersih setiap Unit Penyertaan pada saat investasi dialihkan yang akan dikirimkan dalam waktu paling lambat 7 (tujuh) Hari Bursa setelah aplikasi pengalihan investasi dalam ASHMORE DANA OBLIGASI NUSANTARA dari Pemegang Unit Penyertaan telah lengkap dan diterima dengan baik (*in complete application*) oleh Manajer Investasi atau Agen Penjual Efek Reksa Dana yang ditunjuk oleh Manajer Investasi (jika ada).

## **BAB XVI. PENGALIHAN KEPEMILIKAN UNIT PENYERTAAN**

---

### **16.1. PENGALIHAN KEPEMILIKAN UNIT PENYERTAAN**

Kepemilikan Unit Penyertaan ASHMORE DANA OBLIGASI NUSANTARA hanya dapat beralih atau dialihkan oleh pemegang Unit Penyertaan kepada Pihak lain tanpa melalui mekanisme penjualan, pembelian kembali atau pelunasan dalam rangka:

- a. Pewarisan; atau
- b. Hibah.

### **16.2. PROSEDUR PENGALIHAN KEPEMILIKAN UNIT PENYERTAAN**

Pengalihan kepemilikan Unit Penyertaan ASHMORE DANA OBLIGASI NUSANTARA wajib diberitahukan oleh ahli waris, pemberi hibah, atau penerima hibah kepada Manajer Investasi atau Agen Penjual Efek Reksa Dana dengan bukti pendukung sesuai dengan peraturan perundang-undangan untuk selanjutnya diadministrasikan di Bank Kustodian.

Pengalihan kepemilikan Unit Penyertaan ASHMORE DANA OBLIGASI NUSANTARA sebagaimana dimaksud pada butir 16.1 di atas harus dilakukan sesuai dengan peraturan perundang-undangan yang berlaku dalam bidang pewarisan dan/atau hibah.

Manajer Investasi pengelola ASHMORE DANA OBLIGASI NUSANTARA atau Agen Penjual Efek Reksa Dana yang ditunjuk oleh Manajer Investasi wajib menerapkan Program APU dan PPT di sektor jasa keuangan terhadap pihak yang menerima pengalihan kepemilikan Unit Penyertaan dalam rangka pewarisan dan/atau hibah sebagaimana dimaksud pada butir 16.1 di atas.

# BAB XVII. SKEMA PEMBELIAN DAN PENJUALAN KEMBALI (PELUNASAN) UNIT PENYERTAAN SERTA PENGALIHAN INVESTASI

## 17.1 PEMBELIAN UNIT PENYERTAAN

### a. Tanpa Agen Penjual Efek Reksa Dana yang ditunjuk oleh Manajer Investasi (APERD)

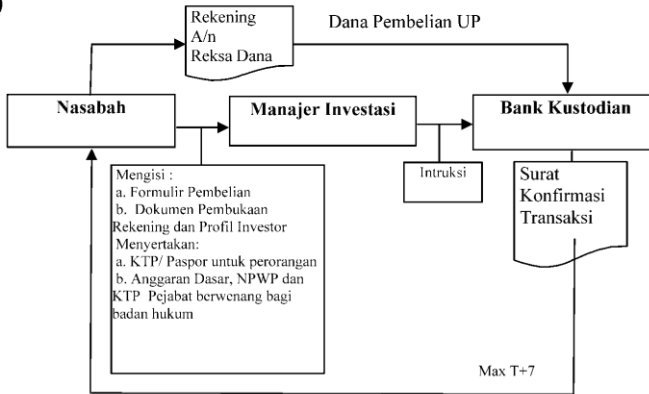

### b. Melalui Agen Penjual Efek Reksa Dana yang ditunjuk oleh Manajer Investasi (APERD) (jika ada)

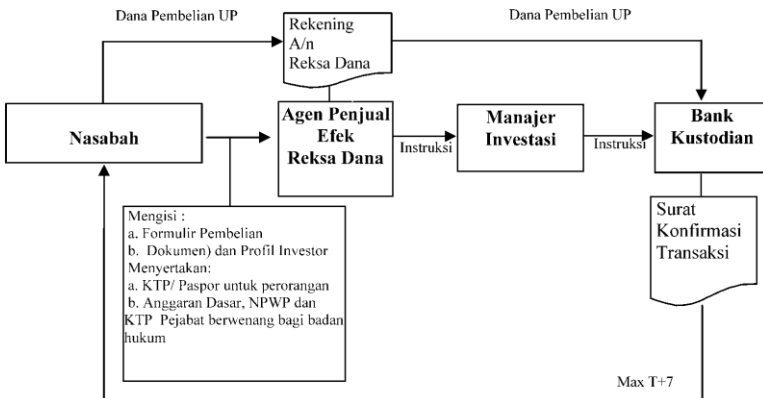



## 17.2 PENJUALAN KEMBALI UNIT PENYERTAAN (PELUNASAN)

a. Tanpa Agen Penjual Efek Reksa Dana yang ditunjuk oleh Manajer Investasi (APERD)

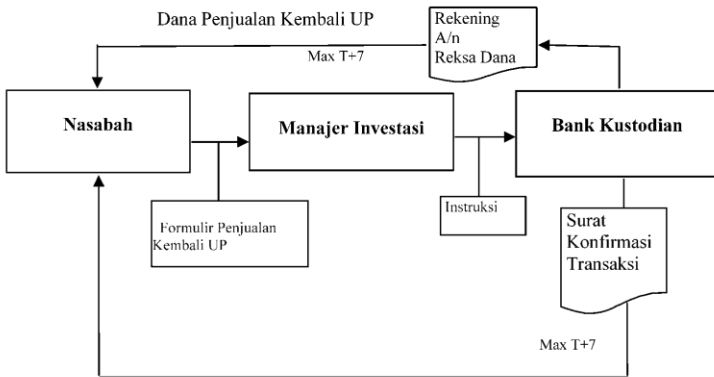

b. Melalui Agen Penjual Efek Reksa Dana yang ditunjuk oleh Manajer Investasi (APERD) (jika ada)

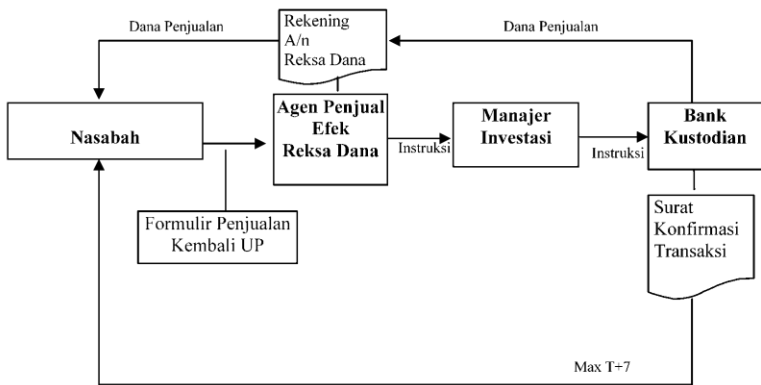

### 17.3 PENGALIHAN INVESTASI (SWITCHING)

a. Tanpa Agen Penjual Efek Reksa Dana yang ditunjuk oleh Manajer Investasi (APERD)

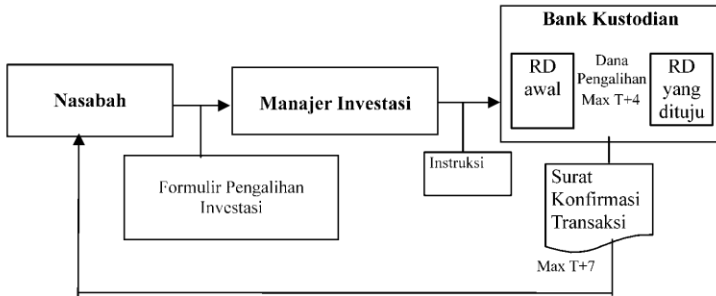

b. Melalui Agen Penjual Efek Reksa Dana yang ditunjuk oleh Manajer Investasi (APERD) (jika ada)

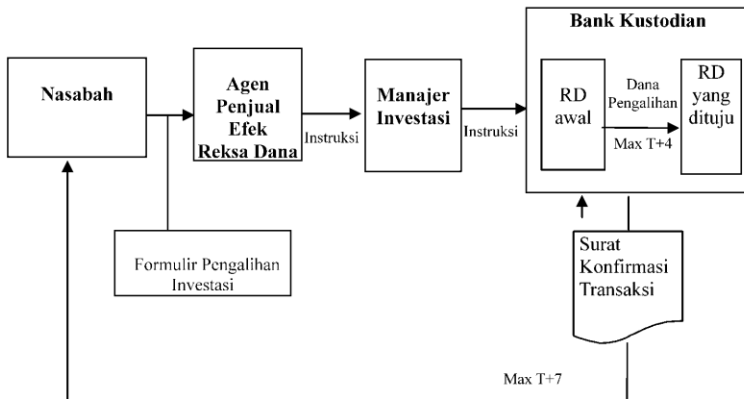

## **BAB XVIII. PENYELESAIAN PENGADUAN PEMEGANG UNIT PENYERTAAN**

---

### **18.1. PENGADUAN**

- i. Pengaduan oleh Pemegang Unit Penyertaan disampaikan kepada Manajer Investasi, yang wajib diselesaikan oleh Manajer Investasi dengan mekanisme sebagaimana dimaksud dalam butir 18.2. di bawah.
- ii. Dalam hal pengaduan tersebut berkaitan dengan fungsi Bank Kustodian, maka Manajer Investasi akan menyampaikannya kepada Bank Kustodian, dan Bank Kustodian wajib menyelesaikan pengaduan dengan mekanisme sebagaimana dimaksud dalam butir 18.2. di bawah.

### **18.2. MEKANISME PENYELESAIAN PENGADUAN**

- i. Dengan tunduk pada ketentuan 18.1. di atas, Manajer Investasi dan/ atau Bank Kustodian akan melayani dan menyelesaikan adanya pengaduan Pemegang Unit Penyertaan. Penyelesaian pengaduan yang dilakukan oleh Bank Kustodian wajib ditembuskan kepada Manajer Investasi.
- ii. Manajer Investasi dan/atau Bank Kustodian wajib segera menindaklanjuti dan menyelesaikan pengaduan Pemegang Unit Penyertaan yang disampaikan secara lisan paling lambat 5 (lima) Hari Kerja sejak pengaduan diterima.
- iii. Dalam hal Manajer Investasi dan/atau Bank Kustodian membutuhkan dokumen pendukung atas pengaduan yang disampaikan oleh Pemegang Unit Penyertaan secara lisan sebagaimana dimaksud pada butir ii di atas, Manajer Investasi dan/atau Bank Kustodian meminta kepada Pemegang Unit Penyertaan untuk menyampaikan Pengaduan secara tertulis dengan melampirkan dokumen pendukung yang diperlukan.
- iv. Manajer Investasi dan/atau Bank Kustodian wajib melakukan tindak lanjut dan melakukan penyelesaian pengaduan secara tertulis paling lama 20 (dua puluh) Hari Kerja sejak dokumen yang berkaitan langsung dengan pengaduan Pemegang Unit Penyertaan diterima secara lengkap.
- v. Manajer Investasi dan/atau Bank Kustodian dapat memperpanjang jangka waktu sebagaimana dimaksud dalam butir iv di atas sesuai dengan syarat dan ketentuan yang diatur dalam POJK Tentang Layanan Pengaduan Konsumen Di Sektor Jasa Keuangan.
- vi. Perpanjangan jangka waktu penyelesaian pengaduan sebagaimana dimaksud pada butir v di atas akan diberitahukan secara tertulis kepada Pemegang Unit Penyertaan yang mengajukan pengaduan sebelum jangka waktu sebagaimana dimaksud pada butir iv berakhir.
- vii. Manajer Investasi menyediakan informasi mengenai status pengaduan Pemegang Unit Penyertaan melalui berbagai sarana komunikasi yang disediakan oleh Manajer Investasi antara lain melalui website, surat, email atau telepon.

### **18.3. PENYELESAIAN PENGADUAN**

- i. Manajer Investasi dan/atau Bank Kustodian dapat melakukan penyelesaian pengaduan sesuai dengan ketentuan internal yang mengacu pada ketentuan-ketentuan sebagaimana diatur dalam POJK Tentang Layanan Pengaduan Konsumen Di Sektor Jasa Keuangan.
- ii. Selain penyelesaian pengaduan sebagaimana dimaksud dalam butir i di atas, Pemegang Unit Penyertaan dapat memanfaatkan layanan pengaduan yang disediakan oleh OJK untuk upaya penyelesaian melalui mekanisme yang diatur dalam POJK Tentang Penyelenggaraan Layanan Konsumen dan Masyarakat di Sektor Jasa Keuangan oleh Otoritas Jasa Keuangan.

### **18.4. PENYELESAIAN SENGKETA**

Dalam hal tidak tercapai kesepakatan penyelesaian Pengaduan, Pemegang Unit Penyertaan dan Manajer Investasi dan/atau Bank Kustodian akan melakukan penyelesaian sengketa dengan mekanisme penyelesaian sengketa berupa mediasi atau arbitrase melalui Lembaga Alternatif Penyelesaian Sengketa (LAPS) dengan syarat, ketentuan dan tata cara sebagaimana dimaksud dalam POJK Tentang Lembaga Alternatif Penyelesaian Sengketa di Sektor Jasa Keuangan serta sesuai dengan peraturan mengenai prosedur penyelesaian sengketa yang diterbitkan oleh LAPS dan telah disetujui oleh OJK, dan mengacu kepada Undang-undang Nomor 30 Tahun 1999 (seribu sembilan ratus sembilan puluh sembilan) tentang Arbitrase Dan Alternatif Penyelesaian Sengketa, berikut semua perubahannya ("Undang-undang Arbitrase dan Alternatif Penyelesaian Sengketa") sebagaimana relevan.

## **BAB XIX. PENYEBARLUASAN PROSPEKTUS DAN FORMULIR-FORMULIR BERKAITAN DENGAN PEMBELIAN UNIT PENYERTAAN**

---

- 19.1. Informasi yang relevan, Prospektus, Formulir Profil Pemodal Reksa Dana dan Formulir Pemesanan Pembelian Unit Penyertaan ASHMORE DANA OBLIGASI NUSANTARA dapat diperoleh di kantor Manajer Investasi serta Agen-Agen Penjual Efek Reksa Dana yang ditunjuk oleh Manajer Investasi (jika ada). Silahkan hubungi Manajer Investasi untuk keterangan yang lebih lanjut.
- 19.2. Untuk menghindari keterlambatan dalam pengiriman Laporan Bulanan ASHMORE DANA OBLIGASI NUSANTARA atau informasi lainnya mengenai investasi, Pemegang Unit Penyertaan yang menyampaikan permintaan khusus kepada Manajer Investasi atau Agen Penjual Efek Reksa Dana untuk mendapatkan Laporan tercetak, diharapkan untuk memberitahu secepatnya mengenai perubahan alamat kepada Manajer Investasi atau Agen Penjual Efek Reksa Dana yang ditunjuk oleh Manajer Investasi (jika ada) di mana Pemegang Unit Penyertaan melakukan pembelian Unit Penyertaan.

### **Manajer Investasi**

PT Ashmore Asset Management Indonesia Tbk  
Pacific Century Place Building 18th Floor, SCBD Lot 10  
Jl. Jenderal Sudirman Kav.52-53  
Jakarta 12190  
Telepon: (62-21)- 2953 9000  
Faksimili: (62-21)- 2953 9001  
[www.ashmoregroup.com](http://www.ashmoregroup.com)

### **Bank Kustodian**

#### **PT. BANK HSBC INDONESIA**

Menara Mulia Lt. 25  
Jl. Jend. Gatot Subroto Kav.9-11  
Jakarta 12930  
Telp.: (021) 5291 4901  
Faks.: (021) 2922 9696 / 2922 9697

## **BAB XX. PENDAPAT AKUNTAN TENTANG LAPORAN KEUANGAN**

Halaman ini sengaja dikosongkan

# **Reksa Dana Ashmore Dana Obligasi Nusantara**

Laporan Keuangan/

*Financial Statements*

Untuk Tahun-tahun yang Berakhir 31 Desember 2022 dan 2021/

*For the Years Ended December 31, 2022 and 2021*

**REKSA DANA ASHMORE DANA OBLIGASI NUSANTARA**  
**DAFTAR ISI/TABLE OF CONTENTS**

---

**Halaman/  
Page**

**Laporan Auditor Independen/  
Independent Auditors' Report**

Surat Pernyataan tentang Tanggung Jawab atas Laporan Keuangan Reksa Dana Ashmore Dana Obligasi Nusantara untuk Tahun-tahun yang Berakhir 31 Desember 2022 dan 2021 yang ditandatangani oleh/

*The Statements on the Responsibility for Financial Statements of Reksa Dana Ashmore Dana Obligasi Nusantara for the Years Ended December 31, 2022 and 2021 signed by*

- PT Ashmore Asset Management Indonesia Tbk sebagai Manajer Investasi/as the Investment Manager
- PT Bank HSBC Indonesia sebagai Bank Kustodian/as the Custodian Bank

**LAPORAN KEUANGAN - Untuk Tahun-tahun yang Berakhir 31 Desember 2022 dan 2021/  
FINANCIAL STATEMENTS - For the Years Ended December 31, 2022 and 2021**

Laporan Posisi Keuangan/ <i>Statements of Financial Position</i>	1
Laporan Laba Rugi dan Penghasilan Komprehensif Lain/ <i>Statements of Profit or Loss and Other Comprehensive Income</i>	2
Laporan Perubahan Aset Bersih/ <i>Statements of Changes in Net Assets</i>	3
Laporan Arus Kas/ <i>Statements of Cash Flows</i>	4
Catatan atas Laporan Keuangan/ <i>Notes to Financial Statements</i>	5



**Laporan Auditor Independen****No. 00140/2.1090/AU.1/09/0148-2/1/III/2023****Pemegang Unit Penyertaan, Manajer Investasi,  
dan Bank Kustodian  
Reksa Dana Ashmore Dana Obligasi Nusantara****Opini**

Kami telah mengaudit laporan keuangan Reksa Dana Ashmore Dana Obligasi Nusantara (Reksa Dana), yang terdiri dari laporan posisi keuangan tanggal 31 Desember 2022, serta laporan laba rugi dan penghasilan komprehensif lain, laporan perubahan aset bersih, dan laporan arus kas untuk tahun yang berakhir pada tanggal tersebut, dan suatu ikhtisar kebijakan akuntansi signifikan dan informasi penjelasan lainnya.

Menurut opini kami, laporan keuangan terlampir menyajikan secara wajar, dalam semua hal yang material, posisi keuangan Reksa Dana tanggal 31 Desember 2022, serta kinerja keuangan dan arus kasnya untuk tahun yang berakhir pada tanggal tersebut, sesuai dengan Standar Akuntansi Keuangan di Indonesia.

**Basis Opini**

Kami melaksanakan audit kami berdasarkan Standar Audit yang ditetapkan oleh Institut Akuntan Publik Indonesia. Tanggung jawab kami menurut standar tersebut diuraikan lebih lanjut dalam paragraf Tanggung Jawab Auditor terhadap Audit atas Laporan Keuangan pada laporan kami. Kami independen terhadap Reksa Dana berdasarkan ketentuan etika yang relevan dalam audit kami atas laporan keuangan di Indonesia, dan kami telah memenuhi tanggung jawab etika lainnya berdasarkan ketentuan tersebut. Kami yakin bahwa bukti audit yang telah kami peroleh adalah cukup dan tepat untuk menyediakan suatu basis bagi opini audit kami.

**Independent Auditors' Report****No. 00140/2.1090/AU.1/09/0148-2/1/III/2023****The Unitholders, Investment Manager, and  
Custodian Bank  
Reksa Dana Ashmore Dana Obligasi Nusantara****Opinion**

We have audited the financial statements of Reksa Dana Ashmore Dana Obligasi Nusantara (the Mutual Fund), which comprise the statement of financial position as of December 31, 2022, and the statements of profit or loss and other comprehensive income, changes in net assets, and cash flows for the year then ended, and a summary of significant accounting policies and other explanatory information.

In our opinion, the accompanying financial statements present fairly, in all material respects, the financial position of the Mutual Fund as of December 31, 2022, and its financial performance and cash flows for the year then ended, in accordance with Indonesian Financial Accounting Standards.

**Basis for Opinion**

We conducted our audit in accordance with Standards on Auditing established by the Indonesian Institute of Certified Public Accountants. Our responsibilities under those standards are further described in the Auditor's Responsibilities for the Audit of the Financial Statements section of our report. We are independent of the Mutual Fund in accordance with the ethical requirements that are relevant to our audit of the financial statements in Indonesia, and we have fulfilled our other ethical responsibilities in accordance with these requirements. We believe that the audit evidence we have obtained is sufficient and appropriate to provide a basis for our opinion.

### **Tanggung Jawab Manajer Investasi dan Bank Kustodian terhadap Laporan Keuangan**

Manajer Investasi dan Bank Kustodian bertanggung jawab atas penyusunan dan penyajian wajar laporan keuangan tersebut sesuai dengan Standar Akuntansi Keuangan di Indonesia, dan atas pengendalian internal yang dianggap perlu oleh Manajer Investasi dan Bank Kustodian untuk memungkinkan penyusunan laporan keuangan yang bebas dari kesalahan penyajian material, baik yang disebabkan oleh kecurangan maupun kesalahan.

Dalam penyusunan laporan keuangan, Manajer Investasi dan Bank Kustodian bertanggung jawab untuk menilai kemampuan Reksa Dana dalam mempertahankan kelangsungan usahanya, mengungkapkan, sesuai dengan kondisinya, hal-hal yang berkaitan dengan kelangsungan usaha, dan menggunakan basis akuntansi kelangsungan usaha, kecuali Manajer Investasi dan Bank Kustodian memiliki intensi untuk melikuidasi Reksa Dana atau menghentikan operasi, atau tidak memiliki alternatif yang realistis selain melaksanakannya.

### **Tanggung Jawab Auditor terhadap Audit atas Laporan Keuangan**

Tujuan kami adalah untuk memperoleh keyakinan memadai tentang apakah laporan keuangan secara keseluruhan bebas dari kesalahan penyajian material, baik yang disebabkan oleh kecurangan maupun kesalahan, dan untuk menerbitkan laporan auditor yang mencakup opini kami. Keyakinan memadai merupakan suatu tingkat keyakinan tinggi, namun bukan merupakan suatu jaminan bahwa audit yang dilaksanakan berdasarkan Standar Audit akan selalu mendeteksi kesalahan penyajian material ketika hal tersebut ada. Kesalahan penyajian dapat disebabkan oleh kecurangan maupun kesalahan dan dianggap material jika, baik secara individual maupun secara agregat, dapat diekspektasikan secara wajar akan memengaruhi keputusan ekonomi yang diambil oleh pengguna berdasarkan laporan keuangan tersebut.

Sebagai bagian dari suatu audit berdasarkan Standar Audit, kami menerapkan pertimbangan profesional dan mempertahankan skeptisisme profesional selama audit. Kami juga:

- Mengidentifikasi dan menilai risiko kesalahan penyajian material dalam laporan keuangan, baik yang disebabkan oleh kecurangan maupun kesalahan, mendesain dan melaksanakan prosedur audit yang responsif terhadap risiko tersebut, serta memperoleh bukti audit yang cukup dan tepat untuk menyediakan basis bagi opini kami. Risiko tidak terdeteksinya kesalahan penyajian material yang disebabkan oleh kecurangan lebih tinggi dari yang disebabkan oleh kesalahan, karena kecurangan dapat melibatkan kolusi, pemalsuan, penghilangan secara sengaja, pernyataan salah, atau pengabaian pengendalian internal.

### **Responsibilities of Investment Manager and Custodian Bank for the Financial Statements**

Investment Manager and Custodian Bank are responsible for the preparation and fair presentation of such financial statements in accordance with Indonesian Financial Accounting Standards, and for such internal control as Investment Manager and Custodian Bank determine is necessary to enable the preparation of financial statements that are free from material misstatement, whether due to fraud or error.

In preparing the financial statements, Investment Manager and Custodian Bank are responsible for assessing the Mutual Fund's ability to continue as a going concern, disclosing, as applicable, matters related to going concern and using the going concern basis of accounting unless Investment Manager and Custodian Bank either intend to liquidate the Mutual Fund or to cease operations, or have no realistic alternative but to do so.

### **Auditor's Responsibilities for the Audit of the Financial Statements**

Our objectives are to obtain reasonable assurance about whether the financial statements as a whole are free from material misstatement, whether due to fraud or error, and to issue an auditor's report that includes our opinion. Reasonable assurance is a high level of assurance, but is not a guarantee that an audit conducted in accordance with Standards on Auditing will always detect a material misstatement when it exists. Misstatements can arise from fraud or error and are considered material if, individually or in the aggregate, they could reasonably be expected to influence the economic decisions of users taken on the basis of these financial statements.

As part of an audit in accordance with Standards on Auditing, we exercise professional judgment and maintain professional skepticism throughout the audit. We also:

- Identify and assess the risks of material misstatement of the financial statements, whether due to fraud or error, design and perform audit procedures responsive to those risks, and obtain audit evidence that is sufficient and appropriate to provide a basis for our opinion. The risk of not detecting a material misstatement resulting from fraud is higher than for one resulting from error, as fraud may involve collusion, forgery, intentional omissions, misrepresentations, or the override of internal control.

- Memeroleh suatu pemahaman tentang pengendalian internal yang relevan dengan audit untuk mendesain prosedur audit yang tepat sesuai dengan kondisinya, tetapi bukan untuk tujuan menyatakan opini atas keefektifitasan pengendalian internal Reksa Dana.
- Mengevaluasi ketepatan kebijakan akuntansi yang digunakan serta kewajaran estimasi akuntansi dan pengungkapan terkait yang dibuat oleh Manajer Investasi dan Bank Kustodian.
- Menyimpulkan ketepatan penggunaan basis akuntansi kelangsungan usaha oleh Manajer Investasi dan Bank Kustodian dan, berdasarkan bukti audit yang diperoleh, apakah terdapat suatu ketidakpastian material yang terkait dengan peristiwa atau kondisi yang dapat menyebabkan keraguan signifikan atas kemampuan Reksa Dana untuk mempertahankan kelangsungan usahanya. Ketika kami menyimpulkan bahwa terdapat suatu ketidakpastian material, kami diharuskan untuk menarik perhatian dalam laporan auditor kami ke pengungkapan terkait dalam laporan keuangan atau, jika pengungkapan tersebut tidak memadai, harus menentukan apakah perlu untuk memodifikasi opini kami. Kesimpulan kami didasarkan pada bukti audit yang diperoleh hingga tanggal laporan auditor kami. Namun, peristiwa atau kondisi masa depan dapat menyebabkan Reksa Dana tidak dapat mempertahankan kelangsungan usaha.
- Mengevaluasi penyajian, struktur, dan isi laporan keuangan secara keseluruhan, termasuk pengungkapannya, dan apakah laporan keuangan mencerminkan transaksi dan peristiwa yang mendasarinya dengan suatu cara yang mencapai penyajian wajar.
- Obtain an understanding of internal control relevant to the audit in order to design audit procedures that are appropriate in the circumstances, but not for the purpose of expressing an opinion on the effectiveness of the Mutual Fund's internal control.
- Evaluate the appropriateness of accounting policies used and the reasonableness of accounting estimates and related disclosures made by Investment Manager and Custodian Bank.
- Conclude on the appropriateness of Investment Manager and Custodian Bank use of the going concern basis of accounting and, based on the audit evidence obtained, whether a material uncertainty exists related to events or conditions that may cast significant doubt on the Mutual Fund's ability to continue as a going concern. If we conclude that a material uncertainty exists, we are required to draw attention in our auditor's report to the related disclosures in the financial statements or, if such disclosures are inadequate, to modify our opinion. Our conclusions are based on the audit evidence obtained up to the date of our auditor's report. However, future events or conditions may cause the Mutual Fund to cease to continue as a going concern.
- Evaluate the overall presentation, structure and content of the financial statements, including the disclosures, and whether the financial statements represent the underlying transactions and events in a manner that achieves fair presentation.

Kami mengomunikasikan kepada Manajer Investasi dan Bank Kustodian mengenai, antara lain, ruang lingkup dan saat yang direncanakan atas audit, serta temuan audit signifikan, termasuk setiap defisiensi signifikan dalam pengendalian internal yang teridentifikasi oleh kami selama audit.

We communicate with Investment Manager and Custodian Bank regarding, among other matters, the planned scope and timing of the audit and significant audit findings, including any significant deficiencies in internal control that we identify during our audit.

MIRAWATI SENSI IDRIS



Yelly Warsono  
Izin Akuntan Publik No. AP. 0148/  
Certified Public Accountant License No. AP. 0148

7 Maret 2023/March 7, 2023



00140

SURAT PERNYATAAN MANAJER INVESTASI  
TENTANG TANGGUNG JAWAB ATAS  
LAPORAN KEUANGAN  
UNTUK TAHUN-TAHUN YANG BERAKHIR  
31 DESEMBER 2022 DAN 2021

THE INVESTMENT MANAGER'S STATEMENT  
REGARDING THE RESPONSIBILITY FOR  
THE FINANCIAL STATEMENTS  
FOR THE YEARS ENDED  
DECEMBER 31, 2022 AND 2021

## REKSA DANA ASHMORE DANA OBLIGASI NUSANTARA

Kami yang bertanda tangan di bawah ini :	<i>We, the undersigned :</i>
Manajer Investasi	<i>Investment Manager</i>
Nama / <i>Name</i>	: Arief Cahyadi Wana
Jabatan / <i>Title</i>	: Direktur / <i>Director</i>
Nama / <i>Name</i>	: Steven Satya Yudha
Jabatan / <i>Title</i>	: Direktur / <i>Director</i>
Alamat kantor / <i>Office Address</i>	: PT Ashmore Asset Management Indonesia Tbk Pacific Century Place 18 <sup>th</sup> Floor, SCBD Lot 10 Jl. Jenderal Sudirman Kav 52-53 Jakarta 12190
Nomor Telepon / <i>Telephone</i>	: 6221-29539000

Menyatakan bahwa :

*Declare that :*

- |  |  |
|--|--|
| 1. Manajer Investasi bertanggung jawab atas penyusunan dan penyajian laporan keuangan Reksa Dana Ashmore Dana Obligasi Nusantara ("Reksa Dana") sesuai dengan tugas dan tanggung jawab sebagai Manajer Investasi Reksa Dana menurut Kontrak Investasi Kolektif Reksa Dana dan peraturan perundang-undangan yang berlaku. | 1. <i>The Investment Manager is responsible for the preparation and presentation of the financial statements of Reksa Dana Ashmore Dana Obligasi Nusantara ("the Fund") in accordance with our duties and responsibilities as the Investment Manager pursuant to the Collective Investment Contract of the Fund and the prevailing laws and regulations.</i> |
| 2. Laporan keuangan Reksa Dana telah disusun dan disajikan sesuai dengan Standar Akuntansi Keuangan di Indonesia.  | 2. <i>The financial statements of the Fund have been prepared and presented in accordance with Indonesian Financial Accounting Standards.</i>  |
| 3. Sesuai dengan tugas dan tanggung jawab sebagai Manajer Investasi Reksa Dana menurut Kontrak Investasi Kolektif Reksa Dana dan peraturan perundang-undangan yang berlaku, Manajer Investasi menyatakan bahwa :   | 3. <i>In line with the duties and responsibilities as the Investment Manager of the Fund pursuant to the Collective Investment Contract of the Fund and the prevailing laws and regulations, the Investment Manager confirms that :</i>  |
| a. Pengungkapan yang telah kami buat di dalam laporan keuangan Reksa Dana adalah lengkap dan akurat;   | a. <i>The disclosure we have prepared in the Fund's financial statements are complete and accurate;</i>  |

- b. Laporan keuangan Reksa Dana tidak mengandung informasi yang menyesatkan dan Manajer Investasi tidak menghilangkan informasi atau fakta yang akan berdampak material terhadap laporan keuangan.
4. Manajer Investasi bertanggung jawab atas pengendalian intern Reksa Dana sesuai dengan tugas dan tanggung jawab sebagai Manajer Investasi Reksa Dana menurut Kontrak Investasi Kolektif Reksa Dana dan peraturan perundang-undangan yang berlaku.
- b. *The financial statements of the Fund do not contain misleading information, and the investment Manager has not omitted any information or facts that would be material to the financial statements.*
4. *The Investment Manager is responsible for the Fund's internal control in accordance with the duties and responsibilities as the Investment Manager of the Fund pursuant to the Collective Investment Contract of the Fund; and the prevailing laws and regulations.*

Demikian pernyataan ini dibuat dengan sebenarnya.

*This statement is made truthfully.*

Jakarta,  
7 Maret /March 2023

Manajer Investasi / *The Investment Manager*

PT Ashmore Asset Management Indonesia Tbk



Arief Cahyadi Wana  
Direktur / *Director*

Steven Satya Yudha  
Direktur / *Director*





**SURAT PERNYATAAN BANK KUSTODIAN  
TENTANG TANGGUNG JAWAB ATAS  
LAPORAN KEUANGAN UNTUK TAHUN-TAHUN YANG  
BERAKHIR 31 DESEMBER 2022 DAN 2021**

**REKSA DANA ASHMORE DANA OBLIGASI NUSANTARA**

Yang bertanda tangan di bawah ini:

Nama : Lenna Akmal  
Alamat kantor : World Trade Center 3, Lantai 8  
Jl. Jendral Sudirman Kav 29-31  
Jakarta 12920  
Telepon : 6221-52914928  
Jabatan : Senior Vice President, Investor Services Head

Bertindak berdasarkan Surat Kuasa tertanggal 27 Juni 2022 dengan demikian sah mewakili PT Bank HSBC Indonesia menyatakan bahwa :

1. Sesuai dengan Surat Edaran Bapepam & LK No: SE-02/BL/2011 kepada seluruh Direksi Manajer Investasi dan Bank Kustodian Produk Investasi Berbasis Kontrak Investasi Kolektif (KIK) tertanggal 30 Maret 2011 dan Surat Otoritas Jasa Keuangan No. S-469/D.04/2013 tanggal 24 Desember 2013 perihal Laporan Keuangan Tahunan Produk Investasi berbentuk (KIK), PT Bank HSBC Indonesia ("Bank Kustodian"), dalam kapasitasnya sebagai bank kustodian dari Reksa Dana Ashmore Dana Obligasi Nusantara ("Reksa Dana") bertanggung jawab terhadap penyusunan dan penyajian Laporan Keuangan Reksa Dana.
2. Laporan Keuangan Reksa Dana telah disusun dan disajikan sesuai dengan Standar Akuntansi di Indonesia.
3. Bank Kustodian hanya bertanggung jawab atas Laporan Keuangan Reksa Dana ini sejauh kewajiban dan tanggung jawabnya sebagai Bank Kustodian Reksa Dana seperti ditentukan dalam KIK.
4. Dengan memperhatikan alinea tersebut di atas, Bank Kustodian menegaskan bahwa:
  - a. Semua informasi yang diketahui dalam kapasitasnya sebagai Bank Kustodian Reksa Dana telah diberitahukan sepenuhnya dan dengan benar dalam Laporan Keuangan Reksa Dana; dan
  - b. Laporan Keuangan Reksa Dana, berdasarkan pengetahuan terbaik Bank Kustodian, tidak berisi informasi atau fakta yang material yang salah, dan tidak menghilangkan informasi atau fakta yang material yang akan atau harus diketahuinya dalam kapasitasnya sebagai Bank Kustodian Reksa Dana.

**CUSTODIAN BANK'S STATEMENT  
REGARDING THE RESPONSIBILITY  
FOR THE FINANCIAL STATEMENTS FOR THE YEARS  
ENDED DECEMBER 31, 2022 AND 2021**

**REKSA DANA ASHMORE DANA OBLIGASI NUSANTARA**

The undersigned:

Name : Lenna Akmal  
Office address : World Trade Center 3, 8th Floor  
Jl. Jendral Sudirman Kav 29-31  
Jakarta 12920  
Telephone : 6221-52914928  
Designation : Senior Vice President, Investor Services Head

Act based on Power Attorney dated 27 June 2022 therefore validly acting for and on behalf of PT Bank HSBC Indonesia declare that:

1. Pursuant to the Circular Letter of Bapepam & LK No: SE-02/BL/2011 addressed to all Directors of Investment Managers and Custodian Banks of Investment Product under CIC dated 30 March 2011, the Financial Services Authority Letter No. S-469/D.04/2013 dated 24<sup>th</sup> December 2013 regarding the Annual Financial Statements of Investment Products in form of Collective Investment Contract (CIC), PT Bank HSBC Indonesia ("Custodian Bank"), in its capacity as the custodian bank of Reksa Dana Ashmore Dana Obligasi Nusantara (the "Fund") is responsible for the preparation and presentation of the financial statements of the Fund.
2. The financial statements of the Mutual Fund have been prepared and presented in accordance with Indonesian Financial Accounting Standards.
3. The Custodian Bank is only responsible for these financial statements of the Fund to the extent of its obligations and responsibilities as a Custodian Bank of the Fund as set out in the CIC.
4. Subject to the foregoing paragraphs, the Custodian Bank confirms that:
  - a. All information which is known to it in its capacity as Custodian Bank of the Fund has been completely and correctly disclosed in these financial statement of the Fund; and
  - b. These financial Statements of the Fund, do not to the best of its knowledge, contain false material information or facts, nor do they omit material information or facts which would or should be known to it in its capacity as Custodian Bank of the Fund.

PT Bank HSBC Indonesia

Gedung World Trade Centre 1, Lantai 3 Jl. Jenderal Sudirman Kav. 29-31 Jakarta 12920 Indonesia  
Telp: +62 21 2554 5800, Fax: +62 21 520 7580

Diterbitkan oleh PT Bank HSBC Indonesia yang terdaftar dan diawasi oleh Otoritas Jasa Keuangan (OJK).

5. Bank Kustodian memberlakukan prosedur pengendalian intern dalam mengadministrasikan Reksa Dana, sesuai dengan kewajiban dan tanggung jawabnya seperti yang ditentukan dalam KIK.

5. *The Custodian Bank applies its internal control procedures in administering the Fund, in accordance with its obligations and responsibilities set out in the CIC.*

Jakarta, 7 Maret / March 7, 2023

Untuk dan atas nama Bank Kustodian/*For and on behalf of Custodian Bank*  
PT Bank HSBC Indonesia



**Lenna Akmal**

Senior Vice President, Investor Services Head

	2022	Catatan/ Notes	2021	
<b>ASET</b>				<b>ASSETS</b>
Portofolio efek		4		Investment portfolios
Efek utang (biaya perolehan Rp 794.478.444.181 dan Rp 1.700.502.650.254 masing-masing pada tanggal 31 Desember 2022 dan 2021)	775.762.887.091		1.712.136.518.948	Debt instruments (acquisition cost of Rp 794,478,444,181 and Rp 1,700,502,650,254 as of December 31, 2022 and 2021, respectively)
Instrumen pasar uang	63.650.000.000		34.600.000.000	Money market instruments
Jumlah portofolio efek	839.412.887.091		1.746.736.518.948	Total investment portfolios
Kas di bank	15.381.582.168	5	1.845.327.669	Cash in banks
Piutang transaksi efek	-	6	20.659.509.999	Receivables from securities transactions
Piutang bunga	12.769.166.180	7	20.007.026.178	Interest receivable
Aset lain-lain	29.000		37.700	Other assets
<b>JUMLAH ASET</b>	<b>867.563.664.439</b>		<b>1.789.248.420.494</b>	<b>TOTAL ASSETS</b>
<b>LIABILITAS</b>				<b>LIABILITIES</b>
Pendapatan yang belum didistribusikan	13.493.418	8	2.563.413	Undistributed income
Uang muka diterima atas pemesanan unit penyertaan	15.197.386.648	9	1.592.961.986	Advances received for subscribed units
Liabilitas atas pembelian kembali unit penyertaan	164.591.325	10	207.898.230	Liabilities for redemption of investment units
Beban akrual	1.080.235.887	11	2.365.145.460	Accrued expenses
Liabilitas atas biaya pembelian kembali unit penyertaan	961.734.508	12	494.702.726	Liabilities for redemption of investment units fee
Utang pajak	386.100	13	-	Tax payable
Utang lain-lain	510.543		600.375	Other liabilities
<b>JUMLAH LIABILITAS</b>	<b>17.418.338.429</b>		<b>4.663.872.190</b>	<b>TOTAL LIABILITIES</b>
<b>NILAI ASET BERSIH</b>	<b>850.145.326.010</b>		<b>1.784.584.548.304</b>	<b>NET ASSETS VALUE</b>
<b>JUMLAH UNIT PENYERTAAN BEREDAR</b>	<b>547.896.272,7526</b>	15	<b>1.117.203.182,8640</b>	<b>TOTAL OUTSTANDING INVESTMENT UNITS</b>
<b>NILAI ASET BERSIH PER UNIT PENYERTAAN</b>	<b>1.551,65</b>		<b>1.597,37</b>	<b>NET ASSETS VALUE PER INVESTMENT UNIT</b>

Lihat Catatan atas Laporan Keuangan yang merupakan bagian yang tidak terpisahkan dari laporan keuangan.

See accompanying Notes to Financial Statements which are an integral part of the financial statements.



REKSA DANA ASHMORE DANA OBLIGASI NUSANTARA  
Laporan Laba Rugi dan Penghasilan Komprehensif Lain  
Untuk Tahun-tahun yang Berakhir 31 Desember 2022 dan 2021  
(Angka-angka Disajikan dalam Rupiah, kecuali Dinyatakan Lain)

REKSA DANA ASHMORE DANA OBLIGASI NUSANTARA  
Statements of Profit or Loss and Other Comprehensive Income  
For the Years Ended December 31, 2022 and 2021  
(Figures are Presented in Rupiah, unless Otherwise Stated)

	2022	Catatan/ Notes	2021	
<b>PENDAPATAN</b>				<b>INCOME</b>
Pendapatan Investasi				Investment Income
Pendapatan bunga	84.414.733.152	16	196.668.803.664	Interest income
Kerugian investasi yang telah direalisasi	(26.235.448.073)	17	(65.858.890.084)	Realized loss on investments
Kerugian investasi yang belum direalisasi	(30.349.425.784)	17	(128.191.044.407)	Unrealized loss on investments
Pendapatan lain-lain	1.778.015		-	Other income
<b>JUMLAH PENDAPATAN - BERSIH</b>	<b>27.831.637.310</b>		<b>2.618.869.173</b>	<b>TOTAL INCOME - NET</b>
<b>BEBAN</b>				<b>EXPENSES</b>
Beban Investasi				Investment Expenses
Beban pengelolaan investasi	15.887.677.368	18	37.375.494.242	Investment management expense
Beban kustodian	1.206.744.413	19	2.875.038.023	Custodian expense
Beban lain-lain	9.315.771.803	20	20.055.962.390	Other expenses
<b>JUMLAH BEBAN</b>	<b>28.210.193.584</b>		<b>60.306.494.655</b>	<b>TOTAL EXPENSES</b>
<b>LABA (RUGI) SEBELUM PAJAK</b>	<b>1.621.443.726</b>		<b>(57.687.625.482)</b>	<b>PROFIT (LOSS) BEFORE TAX</b>
<b>BEBAN PAJAK</b>	<b>891.388.455</b>	21	<b>5.484.548.547</b>	<b>TAX EXPENSE</b>
<b>LABA (RUGI) TAHUN BERJALAN</b>	<b>730.055.271</b>		<b>(63.172.174.029)</b>	<b>PROFIT (LOSS) FOR THE YEAR</b>
<b>PENGHASILAN KOMPREHENSIF LAIN</b>	<b>-</b>		<b>-</b>	<b>OTHER COMPREHENSIVE INCOME</b>
<b>JUMLAH PENGHASILAN (RUGI) KOMPREHENSIF TAHUN BERJALAN</b>	<b>730.055.271</b>		<b>(63.172.174.029)</b>	<b>TOTAL COMPREHENSIVE INCOME (LOSS) FOR THE YEAR</b>

Lihat Catatan atas Laporan Keuangan yang merupakan bagian yang tidak terpisahkan dari laporan keuangan.

See accompanying Notes to Financial Statements which are an integral part of the financial statements.

	Catatan/ Notes	Transaksi dengan Pemegang Unit Penyertaan/ Transactions with Unit holders	Kenaikan (Penurunan) Nilai Aset Bersih/ Increase (Decrease) in Net Assets Value	Penghasilan Komprehensif Lain/Other Comprehensive Income	Jumlah Nilai Aset Bersih/ Total Net Assets Value	
Saldo pada tanggal 1 Januari 2021		4.258.527.629.958	449.934.035.501	-	4.708.461.665.459	Balance as of January 1, 2021
<b>Perubahan aset bersih pada tahun 2021</b>						<b>Changes in net assets in 2021</b>
Rugi komprehensif tahun berjalan		-	(63.172.174.029)	-	(63.172.174.029)	Comprehensive loss for the year
Transaksi dengan pemegang unit penyertaan						Transactions with unitholders
Penjualan unit penyertaan		3.698.395.472.021	-	-	3.698.395.472.021	Sales of investment units
Pembelian kembali unit penyertaan		(6.372.315.835.936)	-	-	(6.372.315.835.936)	Redemption of investment units
Distribusi kepada pemegang unit penyertaan	22	(184.784.579.211)	-	-	(184.784.579.211)	Distribution to unitholders
<b>Saldo pada tanggal 31 Desember 2021</b>		<b>1.397.822.686.832</b>	<b>386.761.861.472</b>	<b>-</b>	<b>1.784.584.548.304</b>	<b>Balance as of December 31, 2021</b>
<b>Perubahan aset bersih pada tahun 2022</b>						<b>Changes in net assets in 2022</b>
Penghasilan komprehensif tahun berjalan		-	730.055.271	-	730.055.271	Comprehensive income for the year
Transaksi dengan pemegang unit penyertaan						Transactions with unitholders
Penjualan unit penyertaan		1.478.012.394.193	-	-	1.478.012.394.193	Sales of investment units
Pembelian kembali unit penyertaan		(2.346.218.098.069)	-	-	(2.346.218.098.069)	Redemption of investment units
Distribusi kepada pemegang unit penyertaan	22	(66.963.573.689)	-	-	(66.963.573.689)	Distribution to unitholders
<b>Saldo pada tanggal 31 Desember 2022</b>		<b>462.653.409.267</b>	<b>387.491.916.743</b>	<b>-</b>	<b>850.145.326.010</b>	<b>Balance as of December 31, 2022</b>

Lihat Catatan atas Laporan Keuangan yang merupakan bagian yang tidak terpisahkan dari laporan keuangan.

See accompanying Notes to Financial Statements which are an integral part of the financial statements.

REKSA DANA ASHMORE DANA OBLIGASI NUSANTARA  
 Laporan Arus Kas  
 Untuk Tahun-tahun yang Berakhir 31 Desember 2022 dan 2021  
 (Angka-angka Disajikan dalam Rupiah, kecuali Dinyatakan Lain)

REKSA DANA ASHMORE DANA OBLIGASI NUSANTARA  
 Statements of Cash Flows  
 For the Years Ended December 31, 2022 and 2021  
 (Figures are Presented In Rupiah, unless Otherwise Stated)

	<u>2022</u>	<u>2021</u>	
<b>ARUS KAS DARI AKTIVITAS OPERASI</b>			<b>CASH FLOWS FROM OPERATING ACTIVITIES</b>
Penerimaan bunga - bersih	84.277.985.402	221.882.169.640	Interest received - net
Penerimaan pendapatan lain-lain	1.778.015	-	Other income received
Pencairan (penempatan) instrumen pasar uang - bersih	(29.050.000.000)	703.200.000.000	Withdrawal of (placements in) money market instruments - net
Hasil penjualan portofolio efek utang - bersih	1.420.358.065.644	4.132.569.345.454	Proceeds from sales of debt instrument portfolios - net
Pembelian portofolio efek utang	(520.800.800.000)	(2.234.465.476.000)	Purchases of debt instrument portfolios
Penerimaan dari (pengeluaran untuk) aset lain-lain	8.700	(37.700)	Receipts from (payments of) other assets
Pembayaran beban investasi	(19.653.553.459)	(47.389.130.410)	Investment expenses paid
Pembayaran pajak penghasilan	-	(16.223.900)	Income tax paid
<b>Kas Bersih Diperoleh dari Aktivitas Operasi</b>	<u><b>935.133.484.302</b></u>	<u><b>2.775.800.647.284</b></u>	<b>Net Cash Provided by Operating Activities</b>
<b>ARUS KAS DARI AKTIVITAS PENDANAAN</b>			<b>CASH FLOWS FROM FINANCING ACTIVITIES</b>
Penerimaan dari penjualan unit penyertaan	1.491.616.818.855	3.790.529.802.640	Proceeds from sales of investment units
Pembayaran untuk pembelian kembali unit penyertaan	(2.346.261.404.974)	(6.380.967.127.078)	Payments for redemption of investment units
Pembayaran distribusi kepada pemegang unit penyertaan	(66.952.643.664)	(184.782.015.798)	Payments for distribution to unitholders
<b>Kas Bersih Digunakan untuk Aktivitas Pendanaan</b>	<u><b>(921.597.229.803)</b></u>	<u><b>(2.775.219.340.236)</b></u>	<b>Net Cash Used in Financing Activities</b>
<b>KENAIKAN BERSIH KAS DI BANK</b>	<b>13.536.254.499</b>	<b>581.307.048</b>	<b>NET INCREASE IN CASH IN BANKS</b>
<b>KAS DI BANK AWAL TAHUN</b>	<u><b>1.845.327.669</b></u>	<u><b>1.264.020.621</b></u>	<b>CASH IN BANKS AT THE BEGINNING OF THE YEAR</b>
<b>KAS DI BANK AKHIR TAHUN</b>	<u><u><b>15.381.582.168</b></u></u>	<u><u><b>1.845.327.669</b></u></u>	<b>CASH IN BANKS AT THE END OF THE YEAR</b>

Lihat Catatan atas Laporan Keuangan yang merupakan bagian yang tidak terpisahkan dari laporan keuangan.

See accompanying Notes to Financial Statements which are an integral part of the financial statements.

**1. Umum**

Reksa Dana Ashmore Dana Obligasi Nusantara (Reksa Dana) adalah reksa dana berbentuk Kontrak Investasi Kolektif (KIK) bersifat terbuka berdasarkan Undang-Undang Pasar Modal No. 8 Tahun 1995 dan Peraturan No. IV.B.1, Lampiran Surat Keputusan Ketua Badan Pengawas Pasar Modal dan Lembaga Keuangan (Bapepam dan LK atau sekarang Otoritas Jasa Keuangan/OJK) No. Kep-552/BL/2010 tanggal 30 Desember 2010 mengenai "Pedoman Pengelolaan Reksa Dana Berbentuk Kontrak Investasi Kolektif" yang telah diubah dengan Peraturan OJK No. 23/POJK.04/2016 tanggal 13 Juni 2016 mengenai "Reksa Dana Berbentuk Kontrak Investasi Kolektif" dan perubahannya yaitu Peraturan OJK No. 2/POJK.04/2020 tanggal 8 Januari 2020 mengenai "Perubahan atas Peraturan OJK No. 23/POJK.04/2016".

KIK Reksa Dana antara PT Ashmore Asset Management Indonesia (sekarang PT Ashmore Asset Management Indonesia Tbk) sebagai Manajer Investasi dan The Hongkong and Shanghai Banking Corporation Limited, cabang Jakarta sebagai Bank Kustodian dituangkan dalam Akta No. 10 tanggal 11 Maret 2013 dari Leolin Jayayanti, S.H., notaris di Jakarta. Kontrak ini telah mengalami beberapa kali perubahan.

Berdasarkan Akta Penggantian Bank Kustodian dan Addendum IV No. 81 tanggal 23 Maret 2017 dari Leolin Jayayanti, S.H., M.Kn., notaris di Jakarta, dimana Manajer Investasi, The Hongkong and Shanghai Banking Corporation Limited, cabang Jakarta, dan PT Bank HSBC Indonesia sepakat untuk mengganti bank kustodian Reksa Dana dari The Hongkong and Shanghai Banking Corporation Limited, cabang Jakarta menjadi PT Bank HSBC Indonesia. Penggantian dan pengalihan hak dan kewajiban ini berlaku efektif sejak tanggal 17 April 2017.

Perubahan KIK terakhir dituangkan dalam Akta Addendum VII No. 12 tanggal 12 Januari 2021 dari Leolin Jayayanti, S.H., M.Kn., notaris di Jakarta, antara lain mengenai peningkatan jumlah unit penyertaan Reksa Dana.

**1. General**

Reksa Dana Ashmore Dana Obligasi Nusantara (the Mutual Fund) is an open-ended mutual fund in the form of a Collective Investment Contract (CIC), established within the framework of the Capital Market Law No. 8 of 1995 and Regulation No. IV.B.1, Appendix of the Decision Letter of the Chairman of the Capital Market and Financial Institutions Supervisory Agency (Bapepam-LK or currently Financial Services Authority/OJK) No. Kep-552/BL/2010 dated December 30, 2010 concerning "Guidelines for Mutual Fund Management in the Form of Collective Investment Contract" which has been amended through OJK Regulation No. 23/POJK.04/2016 dated June 13, 2016 concerning "Mutual Funds in the Form of Collective Investment Contract" and its amendment i.e. OJK Regulation No. 2/POJK.04/2020 dated January 8, 2020 concerning "Amendments to OJK Regulation No. 23/POJK.04/2016".

The Fund's CIC between PT Ashmore Asset Management Indonesia (now PT Ashmore Asset Management Indonesia Tbk) as the investment Manager and The Hongkong and Shanghai Banking Corporation Limited, Jakarta branch, as the Custodian Bank was stated in Deed No. 10 dated March 11, 2013 of Leolin Jayayanti, S.H., public notary in Jakarta. This contract has been amended several times.

Based on the Deed of Custodian Bank Replacement and Amendment IV No. 81 dated March 23, 2017 of Leolin Jayayanti, S.H., M.Kn., public notary in Jakarta, where as Investment Manager, The Hongkong and Shanghai Banking Corporation Limited, Jakarta branch, and PT Bank HSBC Indonesia agreed to replace the custodian bank of the Mutual Fund from The Hongkong and Shanghai Banking Corporation Limited, Jakarta branch to PT Bank HSBC Indonesia. The replacement and transfer of rights and obligations became effective on April 17, 2017.

The latest amendment to the CIC was stated in Deed of Amendment VII No. 12 dated January 12, 2021 of Leolin Jayayanti, S.H., M.Kn., public notary in Jakarta, among others concerning increasing the number of Mutual Fund participating units.

PT Ashmore Asset Management Indonesia Tbk sebagai Manajer Investasi didukung oleh tenaga profesional yang terdiri dari Komite Investasi dan Tim Pengelola Investasi. Komite Investasi akan mengarahkan dan mengawasi Tim Pengelola Investasi dalam menjalankan kebijakan dan strategi investasi sehari-hari sesuai dengan tujuan investasi. Komite Investasi terdiri dari:

Ketua	:	FX Eddy Hartanto	:	Chairman
Anggota	:	Thomas Adam Shippey	:	Members
		Michael Winter		
		Steve Hicks		

Tim Pengelola Investasi bertugas sebagai pelaksana harian atas kebijaksanaan, strategi, dan eksekusi investasi yang telah diformulasikan bersama dengan Komite Investasi. Tim Pengelola Investasi terdiri dari:

Ketua	:	Ronaldus Gandahusada	:	Chairman
Anggota	:	Arief Cahyadi Wana	:	Members
		Yerwy Wongso		
		Herman Koeswanto		
		Anil Kumar		
		Kemal Razindyaswara		

Reksa Dana berkedudukan di Pacific Century Place, Lantai 18 SCBD Lot 10, Jl. Jend. Sudirman Kav. 52-53, Jakarta 12190.

The Mutual Fund is located at Pacific Century Place, 18th Floor SCBD Lot 10, Jl. Jend. Sudirman Kav. 52-53, Jakarta 12190.

Jumlah unit penyertaan yang ditawarkan oleh Reksa Dana sesuai dengan KIK adalah sebanyak 3.000.000.000 unit penyertaan dan ditingkatkan menjadi 10.000.000.000 unit penyertaan.

In accordance with the CIC, the Mutual Fund offers of 3,000,000,000 participating unit and was increased to 10,000,000,000 participating units.

Reksa Dana memperoleh pernyataan efektif berdasarkan Surat Keputusan Kepala Eksekutif Pengawas Pasar Modal OJK No. S-83/D.04/2013 tanggal 15 April 2013.

The Mutual Fund obtained the Notice of Effectivity of its operations from the Chief Executive functioning as Capital Market Supervisor of the OJK based on Decision Letter No. S-83/D.04/2013 dated April 15, 2013.

Sesuai dengan KIK, tujuan investasi Reksa Dana adalah untuk memberikan pengembalian investasi yang lebih tinggi dari pada tingkat suku bunga simpanan dengan melakukan investasi pada efek bersifat utang yang diterbitkan oleh Pemerintah Republik Indonesia dan/atau korporasi berbadan hukum Indonesia yang dijual dalam penawaran umum dan/atau diperdagangkan di Bursa Efek Indonesia.

In accordance with CIC, the investment objective of the Mutual Fund is to provide higher return on investment than the deposit interest rate by investing in debt instruments issued by the Government of Republic Indonesia and/or Indonesian corporation offered through public offerings and/or traded in the Indonesia Stock Exchange.

Sesuai dengan KIK, kekayaan Reksa Dana akan diinvestasikan minimum 80% dan maksimum 100% dari Nilai Aset Bersih pada efek bersifat utang yang diterbitkan oleh Pemerintah Republik Indonesia dan/atau korporasi berbadan hukum Indonesia yang dijual dalam penawaran umum dan/atau diperdagangkan di Bursa Efek Indonesia yang telah mendapat peringkat dari perusahaan pemeringkat efek yang terdaftar di OJK dan masuk dalam kategori layak investasi (*investment grade*) dengan peringkat minimum BBB, serta minimum 0% dan maksimum 20% dari Nilai Aset Bersih pada instrumen pasar uang dalam negeri yang mempunyai jatuh tempo kurang dari satu tahun dan/atau deposito, sesuai dengan peraturan perundang-undangan yang berlaku di Indonesia.

Transaksi unit penyertaan dan nilai aset bersih per unit penyertaan dipublikasikan hanya pada hari-hari bursa, dimana hari terakhir bursa di Bursa Efek Indonesia pada bulan Desember 2022 dan 2021 masing-masing adalah tanggal 30 Desember 2022 dan 2021. Laporan keuangan Reksa Dana untuk tahun-tahun yang berakhir 31 Desember 2022 dan 2021 ini disajikan berdasarkan nilai aset bersih Reksa Dana masing-masing pada tanggal 31 Desember 2022 dan 2021.

Laporan keuangan Reksa Dana untuk tahun yang berakhir 31 Desember 2022 diselesaikan dan diotorisasi untuk penerbitan pada tanggal 7 Maret 2023 oleh Manajer Investasi dan Bank Kustodian yang bertanggung jawab atas penyusunan dan penyajian laporan keuangan masing-masing sebagai Manajer Investasi dan Bank Kustodian sebagaimana tercantum dalam KIK Reksa Dana, serta menurut peraturan dan perundangan yang berlaku atas laporan keuangan Reksa Dana tersebut.

In accordance with the CIC, the assets of the Mutual Fund will be invested in minimum of 80% and maximum of 100% of the Net Assets Value in debt instruments issued by the Government of the Republic of Indonesia and/or Indonesian legal entities and sold through public offering and/or traded in the Indonesia Stock Exchange which have been rated by securities rating company that has been registered in OJK and categorized as investment grade with a minimum rating of BBB, and minimum of 0% and maximum of 20% from Net Assets Value in domestic money market instruments with maturity of less than one year and/or deposit, in accordance with prevailing laws and regulations in Indonesia.

Investment unit transactions are conducted and the net assets value per investment unit is published during the trading days in the stock exchange, of which the last trading days in the Indonesia Stock Exchange in December 2022 and 2021 were on December 30, 2022 and 2021, respectively. The financial statements of the Mutual Fund for the years ended December 31, 2022 and 2021 are prepared based on the Mutual Fund's net assets value as of December 31, 2022 and 2021, respectively.

The financial statements of the Mutual Fund for the year ended December 31, 2022 were completed and authorized for issuance on March 7, 2023 by the Investment Manager and the Custodian Bank, who are responsible for the preparation and presentation of financial statements as the Investment Manager and the Custodian Bank, respectively, as stated in the CIC of Mutual Fund, and in accordance with prevailing laws and regulations on the Mutual Fund's financial statements.

2. Ikhtisar Kebijakan Akuntansi dan Pelaporan Keuangan Penting

a. Dasar Penyusunan dan Pengukuran Laporan Keuangan

Laporan keuangan disusun dan disajikan sesuai dengan Standar Akuntansi Keuangan di Indonesia, meliputi pernyataan dan interpretasi yang diterbitkan oleh Dewan Standar Akuntansi Keuangan Ikatan Akuntan Indonesia (IAI) dan Dewan Standar Akuntansi Syariah IAI serta Peraturan OJK No. 33/POJK.04/2020 tanggal 25 Mei 2020 tentang "Penyusunan Laporan Keuangan Produk Investasi Berbentuk Kontrak Investasi Kolektif" dan Surat Edaran OJK No. 14/SEOJK.04/2020 tanggal 8 Juli 2020 tentang "Pedoman Perlakuan Akuntansi Produk Investasi Berbentuk Kontrak Investasi Kolektif". Laporan keuangan dalam versi Bahasa Inggris merupakan terjemahan dari laporan keuangan Reksa Dana yang dibuat dalam Bahasa Indonesia, yang memuat informasi yang sama.

Dasar pengukuran laporan keuangan ini adalah biaya perolehan (*historical cost*), kecuali beberapa akun tertentu disusun berdasarkan pengukuran lain, sebagaimana diuraikan dalam kebijakan akuntansi masing-masing akun tersebut. Laporan keuangan ini disusun dengan metode akrual, kecuali laporan arus kas.

Laporan arus kas disusun dengan menggunakan metode langsung dengan mengelompokkan arus kas dalam aktivitas operasi dan pendanaan. Aktivitas investasi tidak dikelompokkan terpisah karena aktivitas investasi adalah aktivitas operasi utama Reksa Dana.

Kebijakan akuntansi yang diterapkan dalam penyusunan laporan keuangan untuk tahun yang berakhir 31 Desember 2022 adalah konsisten dengan kebijakan akuntansi yang diterapkan dalam penyusunan laporan keuangan untuk tahun yang berakhir 31 Desember 2021.

Mata uang yang digunakan dalam penyusunan dan penyajian laporan keuangan adalah mata uang Rupiah (Rp) yang juga merupakan mata uang fungsional Reksa Dana.

2. Summary of Significant Accounting and Financial Reporting Policies

a. Basis of Financial Statements Preparation and Measurement

The financial statements have been prepared and presented in accordance with Indonesian Financial Accounting Standards ("SAK"), which comprise the statements and interpretations issued by the Board of Financial Accounting Standards of the Institute of Indonesia Chartered Accountants (IAI) and the Board of Sharia Accounting Standards of IAI and OJK Regulation No. 33/POJK.04/2020 dated May 25, 2020 concerning "Presentation of Financial Statements of Investment Product in the Form of Collective Investment Contract" and OJK Circular Letter No. 14/SEOJK.04/2020 dated July 8, 2020 concerning "Guidelines for the Accounting Treatment of Investment Product in the Form of Collective Investment Contract". Such financial statements are an English translation of the Mutual Fund's statutory report in Indonesia.

The measurement basis used is the historical cost, except for certain accounts which are measured on the bases described in the related accounting policies. The financial statements, except for the statements of cash flows, are prepared under the accrual basis of accounting.

The statements of cash flows are prepared using the direct method with classifications of cash flows into operating and financing activities. Investing activities are not separately classified since the investing activities are the main operating activities of the Mutual Fund.

The accounting policies adopted in the preparation of the financial statements for the year ended December 31, 2022 are consistent with those adopted in the preparation of the financial statements for the year ended December 31, 2021.

The currency used in the preparation and presentation of the financial statements is the Indonesian Rupiah (Rp) which is also the functional currency of the Mutual Fund.

**b. Nilai Aset Bersih Reksa Dana**

Nilai aset bersih Reksa Dana dihitung dan ditentukan pada setiap akhir hari bursa dengan menggunakan nilai pasar wajar.

Nilai aset bersih per unit penyertaan dihitung berdasarkan nilai aset bersih Reksa Dana pada setiap akhir hari bursa dibagi dengan jumlah unit penyertaan yang beredar.

**c. Portofolio Efek**

Portofolio efek terdiri dari efek utang dan instrumen pasar uang.

**d. Instrumen Keuangan**

Pembelian atau penjualan yang reguler atas instrumen keuangan diakui pada tanggal perdagangan.

Reksa Dana menerapkan Pernyataan Standar Akuntansi Keuangan (PSAK) No. 71, Instrumen Keuangan, mengenai pengaturan instrumen keuangan terkait klasifikasi dan pengukuran, penurunan nilai atas aset keuangan dan akuntansi lindung nilai.

Pada tanggal 31 Desember 2022 dan 2021, Reksa Dana memiliki instrumen keuangan dalam kategori aset keuangan yang diukur pada biaya perolehan diamortisasi, aset keuangan yang diukur pada nilai wajar melalui laba rugi, serta liabilitas keuangan yang diukur pada biaya perolehan diamortisasi.

**Aset Keuangan**

Reksa Dana mengklasifikasikan aset keuangan sesuai dengan PSAK No. 71, Instrumen Keuangan, sehingga setelah pengakuan awal aset keuangan diukur pada biaya perolehan diamortisasi, nilai wajar melalui penghasilan komprehensif lain atau nilai wajar melalui laba rugi, dengan menggunakan dua dasar, yaitu:

- (a) Model bisnis Reksa Dana dalam mengelola aset keuangan; dan
- (b) Karakteristik arus kas kontraktual dari aset keuangan.

**b. Net Assets Value of the Mutual Fund**

The net assets value of the Mutual Fund is calculated and determined at the end of each bourse day by using the fair market value.

The net assets value per investment unit is calculated by dividing the net assets value of the Mutual Fund at the end of each bourse day by the total number of outstanding investment units.

**c. Investment Portfolios**

The investment portfolios consist of debt instruments and money market instruments.

**d. Financial Instruments**

All regular way of purchases and sales of financial instruments are recognized on the trade date.

The Mutual Fund has applied Statement of Financial Accounting Standards (PSAK) No. 71, Financial Instruments, which set the requirements in classification and measurement, impairment in value of financial assets and hedging accounting.

As of December 31, 2022 and 2021, the Mutual Fund has financial instruments under financial assets at amortized cost, financial assets at fair value through profit or loss (FVPL), and financial liabilities at amortized cost categories

**Financial Assets**

The Mutual Fund classifies its financial assets in accordance with PSAK No. 71, Financial Instruments, that classifies financial assets as subsequently measured at amortized cost, fair value through other comprehensive income or fair value through profit or loss, on the basis of both:

- (a) The Mutual Fund business model for managing the financial assets; and
- (b) The contractual cash flow characteristics of the financial assets.



(1) Aset Keuangan Diukur pada Biaya Perolehan Diamortisasi

Aset keuangan diukur pada biaya perolehan diamortisasi jika kedua kondisi berikut terpenuhi:

- (a) Aset keuangan dikelola dalam model bisnis yang bertujuan untuk memiliki aset keuangan dalam rangka mendapatkan arus kas kontraktual; dan
- (b) Persyaratan kontraktual dari aset keuangan menghasilkan arus kas pada tanggal tertentu yang semata dari pembayaran pokok dan bunga dari jumlah pokok terutang.

Aset keuangan pada biaya perolehan diamortisasi diukur pada jumlah yang diakui saat pengakuan awal dikurangi pembayaran pokok, ditambah atau dikurangi dengan amortisasi kumulatif menggunakan metode suku bunga efektif yang dihitung dari selisih antara nilai awal dan nilai jatuh temponya, dan dikurangi dengan cadangan kerugian penurunan nilai.

Pada tanggal 31 Desember 2022 dan 2021, kategori ini meliputi portofolio efek dalam instrumen pasar uang (deposito berjangka), kas di bank, piutang transaksi efek, piutang bunga, dan aset lain-lain.

(2) Aset Keuangan Diukur pada Nilai Wajar melalui Laba Rugi

Aset keuangan diukur pada nilai wajar melalui laba rugi kecuali aset keuangan tersebut diukur pada biaya perolehan diamortisasi atau pada nilai wajar melalui penghasilan komprehensif lain.

Derivatif juga diklasifikasikan sebagai diukur pada nilai wajar melalui laba rugi, kecuali derivatif yang ditetapkan sebagai instrumen lindung nilai yang efektif.

(1) Financial Assets at Amortized Cost

A financial asset shall be measured at amortized cost if both of the following conditions are met:

- (a) The financial asset is held within a business model whose objective is to hold financial assets in order to collect contractual cash flows; and
- (b) The contractual terms of the financial assets give rise on specified dates to cash flows that are solely payments of principal and interest on the principal amount outstanding.

Financial assets at amortized cost is measured at initial amount minus the principal repayments, plus or minus the cumulative amortization using the effective interest rate method of any difference between that initial amount and the maturity amount, adjusted for allowance for impairment.

As of December 31, 2022 and 2021, this category includes investment portfolios in money market instruments (time deposits), cash in banks, receivables from securities transactions, interest receivable, and other assets.

(2) Financial Assets at FVPL

A financial asset shall be measured at fair value through profit or loss unless it is measured at amortized cost or at fair value through other comprehensive income.

Derivatives are also categorized as fair value through profit or loss unless they are designated as effective hedging instruments.

Aset keuangan yang diukur pada nilai wajar melalui laba rugi dicatat pada laporan posisi keuangan pada nilai wajarnya. Perubahan nilai wajar langsung diakui dalam laba rugi dan bunga yang diperoleh dicatat sebagai pendapatan bunga.

Financial assets at FVPL are recorded in the statement of financial position at fair value. Changes in fair value are recognized directly in profit or loss and interest earned is recorded as interest income.

Pada tanggal 31 Desember 2022 dan 2021, kategori ini meliputi portofolio efek dalam efek utang.

As of December 31, 2022 and 2021, this category includes investment portfolios in debt instruments.

#### ***Liabilitas Keuangan dan Instrumen Ekuitas***

Liabilitas keuangan dan instrumen ekuitas Reksa Dana diklasifikasikan berdasarkan substansi perjanjian kontraktual serta definisi liabilitas keuangan dan instrumen ekuitas. Kebijakan akuntansi yang diterapkan atas instrumen keuangan tersebut diungkapkan berikut ini.

#### ***Financial Liabilities and Equity Instruments***

Financial liabilities and equity instruments of the Mutual Fund are classified according to the substance of the contractual arrangements entered into and the definitions of a financial liability and equity instrument. The accounting policies adopted for specific financial instruments are set out below.

#### ***Liabilitas Keuangan***

Liabilitas keuangan dalam lingkup PSAK No. 71 diklasifikasikan sebagai berikut: (i) liabilitas keuangan yang diukur dengan biaya diamortisasi, (ii) liabilitas keuangan yang diukur dengan nilai wajar melalui laba rugi atau melalui penghasilan komprehensif lain. Reksa Dana menentukan klasifikasi liabilitas keuangan pada saat pengakuan awal.

#### ***Financial Liabilities***

Financial liabilities within the scope of PSAK No. 71 are classified as follows: (i) financial liabilities at amortized cost, (ii) financial liabilities at fair value through profit or loss (FVPL) or other comprehensive income (FVOCI). The Mutual Fund determines the classification of its financial liabilities at initial recognition.

#### ***Liabilitas Keuangan yang Diukur pada Biaya Perolehan Diamortisasi***

Liabilitas keuangan pada biaya perolehan diamortisasi diukur pada jumlah yang diakui saat pengakuan awal dikurangi pembayaran pokok, ditambah atau dikurangi dengan amortisasi kumulatif menggunakan metode suku bunga efektif yang dihitung dari selisih antara nilai awal dan nilai jatuh temponya.

#### ***Financial Liabilities at Amortized Cost***

Financial liabilities at amortized cost is measured at initial amount minus the principal repayments, plus or minus the cumulative amortization using the effective interest rate method of any difference between that initial amount and the maturity amount.

Pada tanggal 31 Desember 2022 dan 2021, kategori ini meliputi pendapatan yang belum didistribusikan, liabilitas atas pembelian kembali unit penyertaan, beban akrual, liabilitas atas biaya pembelian kembali unit penyertaan, dan utang lain-lain.

As of December 31, 2022 and 2021, this category includes undistributed income, liabilities for redemption of investment units, accrued expenses, liabilities for redemption of investment units fee, and other liabilities.

#### ***Instrumen Ekuitas***

Instrumen ekuitas adalah setiap kontrak yang memberikan hak residual atas aset suatu entitas setelah dikurangi dengan seluruh liabilitasnya.

#### ***Equity Instruments***

An equity instrument is any contract that evidences a residual interest in the assets of an entity after deducting all of its liabilities.

Suatu instrumen keuangan yang mempunyai fitur opsi jual, yang mencakup kewajiban kontraktual bagi penerbit untuk membeli kembali atau menebus instrumen dan menyerahkan kas atau aset keuangan lain pada saat eksekusi opsi jual, dan memenuhi definisi liabilitas keuangan diklasifikasikan sebagai instrumen ekuitas jika memiliki semua fitur berikut:

- a) memberikan hak kepada pemegangnya atas bagian prorata aset neto entitas,
- b) instrumen berada dalam kelompok instrumen yang merupakan subordinat dari semua kelompok instrumen lain,
- c) seluruh instrumen keuangan dalam kelompok memiliki fitur yang identik,
- d) instrumen tidak termasuk kewajiban kontraktual untuk menyerahkan kas atau aset keuangan lain kepada entitas lain selain kewajiban untuk membeli kembali, dan
- e) jumlah arus kas yang diekspektasikan dihasilkan dari instrumen selama umur instrumen didasarkan secara substansial pada laba rugi penerbit.

#### ***Saling Hapus Instrumen Keuangan***

Aset keuangan dan liabilitas keuangan saling hapus dan nilai netonya disajikan dalam laporan posisi keuangan jika, dan hanya jika, Reksa Dana saat ini memiliki hak yang berkekuatan hukum untuk melakukan saling hapus atas jumlah yang telah diakui tersebut; dan berniat untuk menyelesaikan secara neto atau untuk merealisasikan aset dan menyelesaikan liabilitasnya secara simultan.

#### ***Reklasifikasi Aset Keuangan***

Sesuai dengan ketentuan PSAK No. 71, Instrumen Keuangan, Reksa Dana mereklasifikasi seluruh aset keuangan dalam kategori yang terpengaruh jika, dan hanya jika, Reksa Dana mengubah model bisnis untuk pengelolaan aset keuangan tersebut. Sedangkan, liabilitas keuangan tidak direklasifikasi.

Puttable financial instruments which include a contractual obligation for the issuer to repurchase or redeem that instrument for cash or another financial asset on exercise of the put and meet the definition of a financial liability are classified as equity instruments when and only when all of the following criteria are met:

- a) the puttable instruments entitle the holder to a pro rata share of the net assets,
- b) the puttable instruments is in the class of instruments that is subordinate to all other classes of instruments,
- c) all instruments in that class have identical features,
- d) there is no contractual obligation to deliver cash or another financial assets other than the obligation on the issuer to repurchase, and
- e) the total expected cash flows from the puttable instruments over its life must be based substantially on the profit or loss of the issuer.

#### ***Offsetting of Financial Instruments***

Financial assets and liabilities are offset and the net amount reported in the statement of financial position if, and only if, the Mutual Fund currently has the enforceable right to offset the recognized amounts and there is intention to settle on a net basis, or to realize the asset and settle the liability simultaneously.

#### ***Reclassifications of Financial Assets***

In accordance with PSAK No. 71, Financial Instruments, the Mutual Fund reclassifies its financial assets when, and only when, the Mutual Fund changes its business model for managing financial assets. While, any financial liabilities shall not be reclassified.

### ***Penurunan Nilai Aset Keuangan***

Pada setiap tanggal pelaporan, Reksa Dana menilai apakah risiko kredit dari instrumen keuangan telah meningkat secara signifikan sejak pengakuan awal. Ketika melakukan penilaian, Reksa Dana menggunakan perubahan atas risiko gagal bayar yang terjadi sepanjang perkiraan usia instrumen keuangan daripada perubahan atas jumlah kerugian kredit ekspektasian. Dalam melakukan penilaian, Reksa Dana membandingkan antara risiko gagal bayar yang terjadi atas instrumen keuangan pada saat periode pelaporan dengan risiko gagal bayar yang terjadi atas instrumen keuangan pada saat pengakuan awal dan mempertimbangkan kewajaran serta ketersediaan informasi, yang tersedia tanpa biaya atau usaha pada saat tanggal pelaporan terkait dengan kejadian masa lalu, kondisi terkini dan perkiraan atas kondisi ekonomi di masa depan, yang mengindikasikan kenaikan risiko kredit sejak pengakuan awal.

### ***Penghentian Pengakuan Aset dan Liabilitas Keuangan***

#### **(1) Aset Keuangan**

Aset keuangan (atau bagian dari aset keuangan atau kelompok aset keuangan serupa) dihentikan pengakuannya jika:

- a) hak kontraktual atas arus kas yang berasal dari aset keuangan tersebut berakhir;
- b) Reksa Dana tetap memiliki hak untuk menerima arus kas dari aset keuangan tersebut, namun juga menanggung kewajiban kontraktual untuk membayar kepada pihak ketiga atas arus kas yang diterima tersebut secara penuh tanpa adanya penundaan yang signifikan berdasarkan suatu kesepakatan; atau
- c) Reksa Dana telah mentransfer haknya untuk menerima arus kas dari aset keuangan dan (i) telah mentransfer secara substansial seluruh risiko dan manfaat atas aset keuangan, atau (ii) secara substansial tidak mentransfer atau tidak memiliki seluruh risiko dan manfaat atas aset keuangan, namun telah mentransfer pengendalian atas aset keuangan tersebut.

### ***Impairment of Financial Assets***

At each reporting date, the Mutual Fund assess whether the credit risk on a financial instrument has increased significantly since initial recognition. When making the assessment, the Mutual Fund uses the change in the risk of a default occurring over the expected life of the financial instrument instead of the change in the amount of expected credit losses. To make that assessment, the Mutual Fund compares the risk of a default occurring on the financial instrument as at the reporting date with the risk of a default occurring on the financial instrument as at the date of initial recognition and consider reasonable and supportable information, that is available without undue cost or effort at the reporting date about past events, current conditions and forecasts of future economic conditions, that is indicative of significant increases in credit risk since initial recognition.

### ***Derecognition of Financial Assets and Liabilities***

#### **(1) Financial Assets**

Financial asset (or, where applicable, a part of a financial asset or part of a group of similar financial assets) is derecognized when:

- a) the rights to receive cash flows from the asset have expired;
- b) the Mutual Fund retains the right to receive cash flows from the asset, but has assumed a contractual obligation to pay them in full without material delay to a third party under a "pass-through" arrangement; or
- c) the Mutual Fund has transferred its rights to receive cash flows from the asset and either (i) has transferred substantially all the risks and rewards of the asset, or (ii) has neither transferred nor retained substantially all the risks and rewards of the asset, but has transferred control of the asset.

(2) Liabilitas Keuangan

Liabilitas keuangan dihentikan pengakuannya jika liabilitas keuangan tersebut berakhir, dibatalkan, atau telah kadaluarsa.

e. Pengukuran Nilai Wajar

Pengukuran nilai wajar didasarkan pada asumsi bahwa transaksi untuk menjual aset atau mengalihkan liabilitas akan terjadi di pasar utama untuk aset atau liabilitas tersebut atau, jika tidak terdapat pasar utama, di pasar yang paling menguntungkan untuk aset atau liabilitas tersebut.

Reksa Dana harus memiliki akses ke pasar utama atau pasar yang paling menguntungkan pada tanggal pengukuran.

Reksa Dana memaksimalkan penggunaan input yang dapat diobservasi yang relevan dan meminimalkan penggunaan input yang tidak dapat diobservasi.

Seluruh aset dan liabilitas dikategorikan dalam hirarki nilai wajar sebagai berikut:

- Level 1 - harga kuotasian (tanpa penyesuaian) di pasar aktif untuk aset atau liabilitas yang identik;
- Level 2 - teknik penilaian dimana level input terendah yang signifikan terhadap pengukuran nilai wajar dapat diobservasi, baik secara langsung maupun tidak langsung;
- Level 3 - teknik penilaian dimana level input terendah yang signifikan terhadap pengukuran nilai wajar tidak dapat diobservasi.

Untuk aset dan liabilitas yang diukur pada nilai wajar secara berulang dalam laporan keuangan, maka Reksa Dana menentukan apakah terdapat transfer di antara level hirarki dengan menilai kembali pengkategorian pada setiap akhir periode pelaporan.

f. Pengakuan Pendapatan dan Beban

Pendapatan bunga diakui berdasarkan proporsi waktu dalam laba rugi, termasuk pendapatan dari jasa giro, instrumen pasar uang, dan efek utang, yang diukur pada nilai wajar melalui laba rugi.

(2) Financial Liabilities

A financial liability is derecognized when the obligation under the contract is discharged, cancelled, or has expired.

e. Fair Value Measurement

The fair value measurement is based on the presumption that the transaction to sell the asset or transfer the liability takes place either in the principal market for the asset or liability or, in the absence of a principal market, in the most advantageous market for the asset or liability.

The Mutual Fund must have access to the principal or the most advantageous market at the measurement date.

The Mutual Fund maximizes the use of relevant observable inputs and minimizes the use of unobservable inputs.

All assets and liabilities are categorized within the fair value hierarchy as follows:

- Level 1 - quoted (unadjusted) market prices in active markets for identical assets or liabilities;
- Level 2 - valuation techniques for which the lowest level input that is significant to the fair value measurement is directly or indirectly observable;
- Level 3 - valuation techniques for which the lowest level input that is significant to the fair value measurement is unobservable.

For assets and liabilities that are recognized at fair value in the financial statements on a recurring basis, the Mutual Fund determines whether there are transfers between levels in the hierarchy by re-assessing categorization at the end of each reporting period.

f. Income and Expense Recognition

Interest income is recognized on a time-proportionate basis in profit or loss, which includes income from cash in banks, money market instruments, and debt instruments, which are measured at FVPL.

Keuntungan atau kerugian investasi yang belum direalisasi akibat kenaikan atau penurunan harga pasar (nilai wajar) serta keuntungan atau kerugian investasi yang telah direalisasi disajikan dalam laba rugi. Keuntungan dan kerugian yang telah direalisasi neto atas penjualan portofolio efek dihitung berdasarkan harga pokok yang menggunakan metode rata-rata tertimbang.

Beban investasi termasuk pajak penghasilan final diakui secara akrual dan harian.

**g. Transaksi Pihak Berelasi**

Sesuai dengan Keputusan Kepala Departemen Pengawasan Pasar Modal 2A No. Kep-04/PM.21/2014 tanggal 7 Oktober 2014 tentang Pihak Berelasi terkait Pengelolaan Reksa Dana Berbentuk Kontrak Investasi Kolektif, PT Ashmore Asset Management Indonesia Tbk, Manajer Investasi, adalah pihak berelasi Reksa Dana.

**h. Pajak Penghasilan**

Pajak penghasilan Reksa Dana diatur dalam Surat Edaran Direktorat Jenderal Pajak No. SE-18/PJ.42/1996 tanggal 30 April 1996 tentang Pajak Penghasilan atas Usaha Reksa Dana, serta ketentuan pajak yang berlaku. Obyek pajak penghasilan terbatas hanya pada penghasilan yang diterima oleh Reksa Dana, sedangkan pembelian kembali unit penyertaan dan pembagian laba kepada pemegang unit penyertaan bukan merupakan obyek pajak penghasilan.

**Pajak Penghasilan Final**

Pendapatan yang telah dikenakan pajak penghasilan final tidak lagi dilaporkan sebagai pendapatan kena pajak, dan semua beban sehubungan dengan pendapatan yang telah dikenakan pajak penghasilan final tidak boleh dikurangkan.

**Pajak Kini**

Pajak kini ditentukan berdasarkan laba kena pajak dalam tahun yang bersangkutan yang dihitung berdasarkan tarif pajak yang berlaku.

Unrealized gain or loss on investments arising from the increase or decrease in market values (fair values) and realized gain or loss on investments arising from sale of investment portfolios are recognized in profit or loss. To calculate the net realized gain or loss from the sale of investment portfolios, the costs of investment sold are determined using the weighted average method.

Investment expenses including final income tax are accrued on a daily basis.

**g. Transactions with Related Parties**

in accordance with the Decision of the Head of Department of the Capital Market Supervisory 2A No. Kep-04/PM.21/2014 dated October 7, 2014 concerning Related Parties in the Management of Mutual Funds in the Form of Collective Investment Contract, PT Ashmore Asset Management Indonesia Tbk, the Investment Manager, is a related party of the Mutual Fund.

**h. Income Tax**

Income tax for the Mutual Fund is regulated by the Circular Letter of the Directorate General of Taxation No. SE-18/PJ.42/1996 dated April 30, 1996 regarding Income Tax on Mutual Fund's Operations, and other prevailing tax regulations. The taxable income pertains only to the Mutual Fund's income, while the redemption of investment units and the income distributed to its participating unit holders are not taxable.

**Final Income Tax**

Income subject to final income tax is not to be reported as taxable income, and all expenses related to income subject to final income tax are not deductible.

**Current Tax**

Current tax is determined based on the taxable income for the year computed using prevailing tax rates.

**i. Peristiwa Setelah Periode Pelaporan**

Peristiwa-peristiwa yang terjadi setelah periode pelaporan yang menyediakan tambahan informasi mengenai posisi keuangan Reksa Dana pada tanggal laporan posisi keuangan (peristiwa penyesuaian), jika ada, telah tercermin dalam laporan keuangan. Peristiwa-peristiwa yang terjadi setelah periode pelaporan yang tidak memerlukan penyesuaian (peristiwa non-penyesuaian), apabila jumlahnya material, telah diungkapkan dalam laporan keuangan.

**3. Penggunaan Estimasi, Pertimbangan, dan Asumsi**

Dalam penerapan kebijakan akuntansi, seperti yang diungkapkan dalam Catatan 2 atas laporan keuangan, Reksa Dana harus membuat estimasi, pertimbangan, dan asumsi atas nilai tercatat aset dan liabilitas yang tidak tersedia oleh sumber-sumber lain. Estimasi dan asumsi tersebut berdasarkan pengalaman historis dan faktor lain yang dipertimbangkan relevan.

Pengungkapan berikut mencakup ikhtisar estimasi, pertimbangan, dan asumsi signifikan yang berpengaruh terhadap jumlah-jumlah yang dilaporkan serta pengungkapan dalam laporan keuangan.

**Pertimbangan**

Pertimbangan-pertimbangan berikut dibuat dalam proses penerapan kebijakan akuntansi Reksa Dana yang memiliki dampak yang paling signifikan terhadap jumlah-jumlah yang diakui dalam laporan keuangan:

**a. Mata Uang Fungsional**

Mata uang fungsional Reksa Dana adalah mata uang lingkungan ekonomi utama dimana Reksa Dana beroperasi. Mata uang tersebut, antara lain, adalah yang paling mempengaruhi nilai portofolio efek dan unit penyertaan, mata uang dari negara yang kekuatan persaingan dan peraturannya sebagian besar menentukan nilai portofolio efek dan unit penyertaan, dan merupakan mata uang yang mana dana dari aktivitas pendanaan dihasilkan.

**i. Events after the Reporting Period**

Post year-end events that provide additional information about the Mutual Fund's statement of financial position at the reporting date (adjusting events), if any, are reflected in the financial statements. Post year-end events that are not adjusting events are disclosed in the notes to financial statements when material.

**3. Use of Estimates, Judgments, and Assumptions**

In the application of the accounting policies, which are described in Note 2 to the financial statements, the Mutual Fund is required to make estimates, judgments, and assumptions about the carrying values of assets and liabilities that are not readily apparent from other sources. The estimates and assumptions are based on historical experience and other factors that are considered to be relevant.

The following disclosures represent a summary of the significant estimates, judgments, and assumptions that affected certain reported amounts and disclosures in the financial statements.

**Judgments**

The following judgments are made in the process of applying the Mutual Fund's accounting policies that have the most significant effects on the amounts recognized in the financial statements:

**a. Functional Currency**

The Mutual Fund's functional currency is the currency of the primary economic environment in which the Mutual Fund operates. It is the currency, among others, that mainly influences the values of investment portfolios and units, of the country whose competitive forces and regulations mainly determine the value of investment portfolios and units, and the currency in which funds from financing activities are generated.

b. Klasifikasi Aset Keuangan dan Liabilitas Keuangan

Reksa Dana menentukan klasifikasi aset dan liabilitas tertentu sebagai aset keuangan dan liabilitas keuangan dengan menilai apakah aset dan liabilitas tersebut memenuhi kriteria yang ditetapkan dalam PSAK No. 71. Aset keuangan dan liabilitas keuangan dicatat sesuai dengan kebijakan akuntansi Reksa Dana sebagaimana diungkapkan dalam Catatan 2.

c. Cadangan Kerugian Penurunan Nilai Aset Keuangan

Pada setiap tanggal laporan posisi keuangan, Reksa Dana menilai apakah risiko kredit atas instrumen keuangan telah meningkat secara signifikan sejak pengakuan awal. Ketika melakukan penilaian tersebut, Reksa Dana mempertimbangkan perubahan risiko gagal bayar yang terjadi selama umur instrumen keuangan. Dalam melakukan penilaian tersebut, Reksa Dana membandingkan risiko gagal bayar yang terjadi pada tanggal pelaporan dengan risiko gagal bayar pada saat pengakuan awal, serta mempertimbangkan informasi, termasuk informasi masa lalu, kondisi saat ini, dan informasi bersifat perkiraan masa depan (*forward-looking*), yang wajar dan didukung yang tersedia tanpa biaya atau upaya berlebihan.

Reksa Dana mengukur cadangan kerugian sepanjang umurnya, jika risiko kredit atas instrumen keuangan tersebut telah meningkat secara signifikan sejak pengakuan awal, jika tidak, maka Reksa Dana mengukur cadangan kerugian untuk instrumen keuangan tersebut sejumlah kerugian kredit ekspektasian 12 bulan. Suatu evaluasi yang bertujuan untuk mengidentifikasi jumlah cadangan kerugian kredit ekspektasian yang harus dibentuk, dilakukan secara berkala pada setiap periode pelaporan. Oleh karena itu, saat dan besaran jumlah cadangan kerugian kredit ekspektasian yang tercatat pada setiap periode dapat berbeda tergantung pada pertimbangan atas informasi yang tersedia atau berlaku pada saat itu.

b. Classification of Financial Assets and Financial Liabilities

The Mutual Fund determines the classifications of certain assets and liabilities as financial assets and financial liabilities by judging if they meet the criteria set forth in PSAK No. 71. The financial assets and financial liabilities are accounted for in accordance with the Mutual Fund's accounting policies disclosed in Note 2.

c. Allowance for Impairment of Financial Assets

At each financial position reporting date, the Mutual Fund shall assess whether the credit risk of a financial instrument has increased significantly since initial recognition. When making the assessment, the Mutual Fund shall use the change in the risk of a default over the expected life of the financial instrument. To make that assessment, the Mutual Fund shall compare the risk of a default occurring on the financial instrument as at the reporting date with the risk of a default occurring on the financial instrument as at the date of initial recognition and consider reasonable and supportable information, including that which are past events, current conditions, and forward-looking, that are available without undue cost or effort.

The Mutual Fund shall measure the loss allowance for a financial instrument at an amount equal to the lifetime expected credit losses if the credit risk on that financial instrument has increased significantly since initial recognition, otherwise, the Mutual Fund shall measure the loss allowance for that financial instrument at an amount equal to 12-month expected credit losses. Evaluation of financial assets to determine the allowance for expected credit loss to be provided is performed periodically in each reporting period. Therefore, the timing and amount of allowance for expected credit loss recorded at each period might differ based on the judgments and estimates that are available or valid at each period.



d. Pajak Penghasilan

Pertimbangan yang signifikan dibutuhkan untuk menentukan jumlah pajak penghasilan. Terdapat sejumlah transaksi dan perhitungan yang menimbulkan ketidakpastian penentuan jumlah pajak penghasilan karena interpretasi atas peraturan pajak yang berbeda. Jika hasil pemeriksaan pajak berbeda dengan jumlah yang sebelumnya telah dibukukan, maka selisih tersebut akan berdampak terhadap aset dan liabilitas pajak kini dan tangguhan dalam periode dimana hasil pemeriksaan tersebut terjadi.

**Estimasi dan Asumsi**

Asumsi utama mengenai masa depan dan sumber utama lain dalam mengestimasi ketidakpastian pada tanggal pelaporan yang mempunyai risiko signifikan yang dapat menyebabkan penyesuaian material terhadap nilai tercatat aset dan liabilitas dalam periode berikutnya diungkapkan di bawah ini. Estimasi dan asumsi didasarkan pada parameter yang tersedia saat laporan keuangan disusun. Kondisi yang ada dan asumsi mengenai perkembangan masa depan dapat berubah karena perubahan situasi pasar yang berada di luar kendali Reksa Dana. Perubahan tersebut tercermin dalam asumsi ketika keadaan tersebut terjadi.

**Nilai Wajar Aset Keuangan**

Standar Akuntansi Keuangan di Indonesia mensyaratkan pengukuran aset keuangan tertentu pada nilai wajarnya, dan penyajian ini mengharuskan penggunaan estimasi. Komponen pengukuran nilai wajar yang signifikan ditentukan berdasarkan bukti obyektif yang dapat diverifikasi (seperti nilai tukar, suku bunga), sedangkan saat dan besaran perubahan nilai wajar dapat menjadi berbeda karena penggunaan metode penilaian yang berbeda.

Nilai wajar portofolio efek diungkapkan pada Catatan 14.

d. Income Taxes

Significant judgment is required in determining the provision for income taxes. There are many transactions and calculations for which the ultimate tax determination is uncertain due to different interpretation of tax regulations. Where the final tax outcome of these matters is different from the amounts that were initially recorded, such differences will have an impact on the current and deferred income tax assets and liabilities in the period in which such determination is made.

**Estimates and Assumptions**

The key assumptions concerning the future and other key sources of estimation uncertainty at the reporting date that have a significant risk of causing a material adjustment to the carrying values of assets and liabilities within the next financial period are disclosed below. The estimates and assumptions are based on parameters available when the financial statements were prepared. Existing circumstances and assumptions about future developments may change due to market changes on circumstances arising beyond the control of the Mutual Fund. Such changes are reflected in the assumptions when they occur.

**Fair Value of Financial Assets**

Indonesian Financial Accounting Standards require measurement of certain financial assets at fair values, and the disclosure requires the use of estimates. Significant component of fair value measurement is determined based on verifiable objective evidence (i.e. foreign exchange rate, interest rate), while timing and amount of changes in fair value might differ due to different valuation method used.

The fair values of investment portfolios are set out in Note 14.

**REKSA DANA ASHMORE DANA OBLIGASI NUSANTARA**  
**Catatan atas Laporan Keuangan**  
**Untuk Tahun-tahun yang Berakhir**  
**31 Desember 2022 dan 2021**  
**(Angka-angka Disajikan dalam Rupiah,**  
**kecuali Dinyatakan Lain)**

**REKSA DANA ASHMORE DANA OBLIGASI NUSANTARA**  
**Notes to Financial Statements**  
**For the Years Ended**  
**December 31, 2022 and 2021**  
**(Figures are Presented in Rupiah,**  
**unless Otherwise Stated)**

**4. Portofolio Efek**

**4. Investment Portfolios**

**a. Efek Utang**

**a. Debt Instruments**

2022							
Jenis efek	Peringkat/ Rating	Nilai nominal/ Nominal value	Harga perolehan rata-rata/ Average cost	Nilai wajar/ Fair value	Suku bunga per tahun/ Interest rate per annum	Jatuh tempo/ Maturity date	Persentase terhadap jumlah portofolio efek/ Percentage to total investment portfolios
			%		%		%
<b>Ases Keuangan Diukur pada</b>							
<b>Nilai Wajar melalui Laba Rugi</b>							
<b>Obligasi</b>							
Obligasi Pemerintah FR0078	-	244.440.000.000	112,60	263.911.601.620	8,25	15-Mei/May-29	31,44
Obligasi Pemerintah FR0082	-	220.502.000.000	102,14	222.707.030.000	7,00	15-Sep/Sep-30	28,53
Obligasi Pemerintah FR0087	-	55.991.000.000	101,65	54.149.534.616	6,50	15-Feb/Feb-31	6,45
Obligasi Pemerintah FR0071	-	40.000.000.000	116,80	44.508.950.000	6,00	15-Mai/May-20	5,31
Obligasi Pemerintah FR0050	-	33.850.000.000	125,00	44.234.528.367	10,50	15-Jul/Jul-30	5,27
Obligasi Pemerintah FR0059	-	40.248.000.000	107,82	42.874.678.800	8,375	15-Sep/Sep-26	5,12
Obligasi Pemerintah FR0085	-	40.000.000.000	107,77	42.103.673.200	7,75	15-Apr/Apr-31	5,02
Obligasi Pemerintah FR0070	-	35.000.000.000	105,15	36.156.353.000	8,376	15-Mai/May-24	4,31
Obligasi Pemerintah FR0073	-	20.200.000.000	115,40	22.308.656.000	8,75	15-Mei/May-31	2,86
Obligasi Pemerintah FR0047	-	1.000.000.000	117,80	1.145.910.670	10,00	15-Feb/Feb-28	0,14
Obligasi Pemerintah FR0075	-	565.000.000	92,53	892.784.565	7,50	15-Mei/May-30	0,12
Obligasi Pemerintah FR0083	-	346.000.000	108,63	356.353.000	7,50	15-Apr/Apr-40	0,04
Obligasi Pemerintah FR0074	-	56.000.000	104,49	57.878.819	7,50	15-Agt/Aug-32	0,01
Obligasi Pemerintah FR0055	-	55.000.000	88,10	53.577.150	6,825	15-Mei/May-33	0,01
<b>Jumlah</b>		<b>731.951.000.000</b>		<b>775.762.987.091</b>			<b>92,43</b>
<b>Financial Assets at FVPL</b>							
<b>Bonds</b>							
							Government Bonds FR0078
							Government Bonds FR0082
							Government Bonds FR0087
							Government Bonds FR0071
							Government Bonds FR0050
							Government Bonds FR0059
							Government Bonds FR0085
							Government Bonds FR0070
							Government Bonds FR0073
							Government Bonds FR0047
							Government Bonds FR0075
							Government Bonds FR0083
							Government Bonds FR0074
							Government Bonds FR0055
<b>2021</b>							
Jenis efek	Peringkat/ Rating	Nilai nominal/ Nominal value	Harga perolehan rata-rata/ Average cost	Nilai wajar/ Fair value	Suku bunga per tahun/ Interest rate per annum	Jatuh tempo/ Maturity date	Persentase terhadap jumlah portofolio efek/ Percentage to total investment portfolios
			%		%		%
<b>Ases Keuangan Diukur pada</b>							
<b>Nilai Wajar melalui Laba Rugi</b>							
<b>Obligasi</b>							
Obligasi Pemerintah FR0080	-	311.448.000.000	106,58	327.813.743.887	7,50	15-Jun/Jan-35	16,77
Obligasi Pemerintah FR0078	-	260.442.000.000	112,77	290.944.002.885	8,25	15-Mai/May-29	16,64
Obligasi Pemerintah FR0087	-	213.391.000.000	102,97	215.506.883.523	6,50	15-Feb/Feb-31	12,34
Obligasi Pemerintah FR0072	-	183.104.000.000	104,89	203.475.175.096	8,25	15-Mai/May-30	11,65
Obligasi Pemerintah FR0079	-	128.890.000.000	111,05	145.807.793.451	8,375	15-Apr/Apr-30	8,33
Obligasi Pemerintah FR0082	-	100.502.000.000	105,27	104.446.898.878	7,50	15-Sep/Sep-30	5,98
Obligasi Pemerintah FR0063	-	98.584.000.000	102,87	102.249.545.541	5,825	15-Mei/May-31	5,85
Obligasi Pemerintah FR0073	-	45.000.000.000	115,40	52.191.539.550	8,75	15-Mei/May-31	2,95
Obligasi Pemerintah FR0068	-	45.497.000.000	105,78	51.458.470.788	8,375	15-Mai/May-34	2,95
Obligasi Pemerintah FR0071	-	40.000.000.000	116,80	46.330.000.000	6,00	15-Mai/May-20	2,85
Obligasi Pemerintah FR0050	-	33.850.000.000	125,00	44.885.100.000	10,50	15-Jul/Jul-30	2,57
Obligasi Pemerintah FR0085	-	40.000.000.000	107,77	43.625.538.800	7,75	15-Apr/Apr-31	2,50
Obligasi Pemerintah FR0097	-	40.000.000.000	100,23	40.333.200.000	8,375	15-Apr/Apr-32	2,31
Obligasi I Oto Multigrade C 2017	IdAAA	11.000.000.000	103,25	11.232.418.010	8,90	30-Mai/May-22	0,84
Obligasi I Pelindo IV B 2018	IdAAA	10.000.000.000	103,05	11.104.059.420	9,16	04-Jul/Jul-25	0,83
Berkelanjutan II Bank Panin III 2018	IdAA	10.000.000.000	97,20	10.279.626.900	7,60	27-Feb/Feb-23	0,59
Berkelanjutan II Maybank							Berkelanjutan II Maybank
Finansia II B 2018	AA+(jdr)	5.000.000.000	101,11	5.412.532.100	9,35	02-Apr/Apr-24	0,31
Obligasi Pemerintah FR0088	-	2.376.000.000	98,55	2.381.940.000	6,25	15-Jun/Jun-36	0,14
Obligasi Pemerintah FR0047	-	1.000.000.000	117,80	1.216.972.760	10,00	15-Feb/Feb-28	0,07
Obligasi Pemerintah FR0075	-	865.000.000	92,53	1.008.121.479	7,50	15-Mei/May-30	0,08
Obligasi Pemerintah FR0083	-	349.000.000	108,90	381.895.123	7,50	15-Apr/Apr-40	0,02
Obligasi Pemerintah FR0059	-	246.000.000	102,15	277.918.357	6,375	15-Sep/Sep-26	0,02
Berkelanjutan I Bank Mandiri I B 2018	IdAAA	150.000.000	100,00	159.732.500	8,50	30-Sep/Sep-23	0,01
Obligasi Pemerintah FR0074	-	68.000.000	104,49	59.588.889	7,50	15-Agt/Aug-32	0,00
Obligasi Pemerintah FR0065	-	55.000.000	68,10	55.498.375	6,825	15-Mei/May-33	0,00
<b>Jumlah</b>		<b>1.587.300.000.000</b>		<b>1.712.136.518.548</b>			<b>98,02</b>
<b>Financial Assets at FVPL</b>							
<b>Bonds</b>							
							Government Bonds FR0080
							Government Bonds FR0078
							Government Bonds FR0087
							Government Bonds FR0072
							Government Bonds FR0079
							Government Bonds FR0082
							Government Bonds FR0063
							Government Bonds FR0073
							Government Bonds FR0068
							Government Bonds FR0071
							Government Bonds FR0050
							Government Bonds FR0085
							Government Bonds FR0097
							Obligasi I Oto Multigrade C 2017
							Obligasi I Pelindo IV B 2018
							Berkelanjutan II Bank Panin III 2018
							Berkelanjutan II Maybank
							Finansia II B 2018
							Government Bonds FR0088
							Government Bonds FR0047
							Government Bonds FR0075
							Government Bonds FR0083
							Government Bonds FR0059
							Government Bonds FR0059
							Berkelanjutan I Bank Mandiri I B 2018
							Government Bonds FR0074
							Government Bonds FR0065

Nilai tercatat efek utang pada laporan keuangan adalah sebesar nilai wajarnya.

The carrying value of debt instruments in the financial statements is equal to their fair values.

Reksa Dana mengklasifikasikan pengukuran nilai wajar efek utang dengan menggunakan hirarki nilai wajar Level 2 (Catatan 14).

The Mutual Fund classifies fair value measurements of debt instruments using a fair value hierarchy Level 2 (Note 14).

Efek utang dalam portofolio efek Reksa Dana mempunyai sisa jangka waktu sampai dengan 18 tahun. Dalam hal harga perdagangan terakhir efek di bursa efek tidak mencerminkan nilai pasar wajar pada saat itu, maka nilai wajar efek utang ditentukan berdasarkan pertimbangan terbaik Manajer Investasi dengan mengacu kepada Surat Keputusan Ketua Bapepam dan LK mengenai "Nilai Pasar Wajar dari Efek dalam Portofolio Reksa Dana". Nilai realisasi dari efek utang tersebut dapat berbeda secara signifikan dengan nilai wajar efek utang masing-masing pada tanggal 31 Desember 2022 dan 2021.

Debt instruments in the Mutual Fund's investment portfolios have remaining terms up to 18 years. In case the closing trading price in the stock exchange does not reflect the fair market value at a particular time, the fair values of these debt instruments are then determined based on the best by the Investment Manager in accordance with the Decision Letter of the Chairman of Bapepam-LK regarding "Fair Market Value of Securities in the Mutual Fund Portfolios". The estimated values of such debt instruments as of December 31, 2022 and 2021 may differ significantly from their respective values upon realization.

**b. Instrumen Pasar Uang**

**b. Money Market Instruments**

2022					
Jenis efek	Nilai tercatat/ Carrying value	Suku bunga per tahun/ Interest rate per annum %	Jatuh tempo/ Maturity date	Persentase terhadap jumlah portofolio efek/ Percentage to total investment portfolios %	Type of investments
<b>Aset Keuangan Diukur pada Biaya Perolehan Diamortisasi</b>					<b>Financial Assets at Amortized Cost</b>
Deposito berjangka					Time Deposits
PT Bank HSBC Indonesia (Bank Kustodian)	16.650.000.000	1,75	02-Jan/Jan-23	1,98	PT Bank HSBC Indonesia (Custodian Bank)
PT Bank Tabungan Negara (Persero) Tbk	12.000.000.000	5,50	20-Jan/Jan-23	1,43	PT Bank Tabungan Negara (Persero) Tbk
PT Bank Tabungan Negara (Persero) Tbk	10.000.000.000	5,25	02-Jan/Jan-23	1,19	PT Bank Tabungan Negara (Persero) Tbk
PT Bank Tabungan Negara (Persero) Tbk	10.000.000.000	5,50	16-Jan/Jan-23	1,19	PT Bank Tabungan Negara (Persero) Tbk
PT Bank Maybank Indonesia Tbk	10.000.000.000	3,60	02-Jan/Jan-23	1,19	PT Bank Maybank Indonesia Tbk
PT Bank Mega Tbk	5.000.000.000	4,75	03-Jan/Jan-23	0,59	PT Bank Mega Tbk
<b>Jumlah</b>	<b>63.650.000.000</b>			<b>7,57</b>	<b>Total</b>
2021					
Jenis efek	Nilai tercatat/ Carrying value	Suku bunga per tahun/ Interest rate per annum %	Jatuh tempo/ Maturity date	Persentase terhadap jumlah portofolio efek/ Percentage to total investment portfolios %	Type of investments
<b>Aset Keuangan Diukur pada Biaya Perolehan Diamortisasi</b>					<b>Financial Assets at Amortized Cost</b>
Deposito berjangka					Time Deposits
PT Bank OCBC NISP Tbk	24.600.000.000	2,50	03-Jan/Jan-22	1,41	PT Bank OCBC NISP Tbk
PT Bank HSBC Indonesia (Bank Kusodian)	10.000.000.000	1,50	03-Jan/Jan-22	0,57	PT Bank HSBC Indonesia (Cusodian Bank)
<b>Jumlah</b>	<b>34.600.000.000</b>			<b>1,98</b>	<b>Total</b>

Nilai tercatat deposito berjangka di laporan keuangan telah mencerminkan nilai nominal dan nilai wajarnya.

The carrying value of time deposits in the financial statements reflects their nominal and fair values.

**5. Kas di Bank**

	<u>2022</u>
PT Bank Permata Tbk	8.419.621.951
PT Bank BTPN Tbk	6.333.000.000
PT Bank OCBC NISP Tbk	374.314.793
PT Bank HSBC Indonesia (Bank Kustodian)	153.204.831
PT Bank Mega Tbk	54.570.095
PT Bank Central Asia Tbk	17.683.369
Standard Chartered Bank, cabang Jakarta	15.550.223
PT Bank Rakyat Indonesia (Persero) Tbk	8.599.127
PT Bank CIMB Niaga Tbk	1.782.971
PT Bank Mandiri (Persero) Tbk	1.750.173
PT Bank DBS Indonesia	1.500.000
PT Bank Maybank Indonesia Tbk	4.635
Jumlah	<u>15.381.582.168</u>

**6. Piutang Transaksi Efek**

Akun ini merupakan tagihan atas transaksi penjualan obligasi yang belum terselesaikan pada tanggal laporan posisi keuangan.

Cadangan kerugian penurunan nilai atas piutang transaksi efek tidak dibentuk karena Reksa Dana berpendapat bahwa seluruh piutang tersebut dapat ditagih.

**7. Piutang Bunga**

	<u>2022</u>
Efek utang	12.699.051.480
Instrumen pasar uang	70.110.514
Jasa giro	4.186
Jumlah	<u>12.769.166.180</u>

Cadangan kerugian penurunan nilai atas piutang bunga tidak dibentuk karena Reksa Dana berpendapat bahwa seluruh piutang tersebut dapat ditagih.

**8. Pendapatan yang Belum Didistribusikan**

Akun ini merupakan pendapatan yang belum didistribusikan kepada pemegang unit penyertaan pada tanggal laporan posisi keuangan.

**5. Cash in Banks**

	<u>2021</u>	
901.000.094		PT Bank Permata Tbk
-		PT Bank BTPN Tbk
-		PT Bank OCBC NISP Tbk
818.319.494		PT Bank HSBC Indonesia (Custodian Bank)
-		PT Bank Mega Tbk
25.869.560		PT Bank Central Asia Tbk
100.000.000		Standard Chartered Bank, Jakarta branch
-		PT Bank Rakyat Indonesia (Persero) Tbk
-		PT Bank CIMB Niaga Tbk
173		PT Bank Mandiri (Persero) Tbk
-		PT Bank DBS Indonesia
138.348		PT Bank Maybank Indonesia Tbk
<u>1.845.327.669</u>		Total

**6. Receivables from Securities Transactions**

This account represents receivables arising from sales of bonds which are not yet collected by the Mutual Fund at the statement of financial position date.

No allowance for impairment loss on receivables from securities transactions was provided because the Mutual Fund believes that such receivables are fully collectible.

**7. Interest Receivable**

	<u>2021</u>	
20.005.309.045		Debt instruments
1.681.278		Money market instruments
35.855		Current accounts
<u>20.007.026.178</u>		Total

No allowance for impairment loss on interest receivable was provided because the Mutual Fund believes that such receivables are fully collectible.

**8. Undistributed Income**

This account represents undistributed income to unitholders at the statement of financial position date.

**9. Uang Muka Diterima atas Pemesanan Unit Penyertaan**

Akun ini merupakan penerimaan uang muka atas pemesanan unit penyertaan yang belum diterbitkan dan diserahkan kepada pemesan, sehingga unit penyertaan yang dipesan tersebut belum tercatat sebagai unit penyertaan beredar pada tanggal laporan posisi keuangan.

Rincian uang muka diterima atas pemesanan unit penyertaan berdasarkan agen penjual adalah sebagai berikut:

	<u>2022</u>	<u>2021</u>	
Manajer Investasi (pihak berelasi)	-	-	Investment Manager (a related party)
Agen penjual lainnya	15.197.386.648	1.592.961.986	Other selling agent
Jumlah	<u>15.197.386.648</u>	<u>1.592.961.986</u>	Total

**9. Advances Received for Subscribed Units**

This account represents advances received for subscribed units which have not yet been issued and transferred to the subscribers at the statement of financial position date, thus, those subscribed investment units have not yet been included as outstanding investment units.

Details of advances received for subscribed units based on selling agent are as follows:

**10. Liabilitas atas Pembelian Kembali Unit Penyertaan**

Akun ini merupakan liabilitas kepada pemegang unit penyertaan atas pembelian kembali unit penyertaan yang belum terselesaikan pada tanggal laporan posisi keuangan.

Rincian liabilitas atas pembelian kembali unit penyertaan berdasarkan agen penjual adalah sebagai berikut:

	<u>2022</u>	<u>2021</u>	
Manajer Investasi (pihak berelasi)	-	-	Investment Manager (a related party)
Agen penjual lainnya	164.591.325	207.898.230	Other selling agent
Jumlah	<u>164.591.325</u>	<u>207.898.230</u>	Total

**10. Liabilities for Redemption of Investment Units**

This account represents liabilities to unitholders arising from their redemption of investment units which are not yet paid by the Mutual Fund at the statement of financial position date.

Details of liabilities for redemption of investment units based on selling agent are as follows:

**11. Beban Akrual**

	<u>2022</u>	<u>2021</u>	
Jasa pengelolaan investasi (pihak berelasi) (Catatan 18)	1.000.218.431	2.189.949.514	Investment management fee (a related party) (Note 18)
Jasa kustodian (Catatan 19)	76.939.879	168.457.654	Custodian fee (Note 19)
Lainnya	3.077.577	6.738.292	Others
Jumlah	<u>1.080.235.887</u>	<u>2.365.145.460</u>	Total

**11. Accrued Expenses**

**12. Liabilitas atas Biaya Pembelian Kembali Unit Penyertaan**

Akun ini merupakan biaya agen penjual yang belum dibayar pada tanggal laporan posisi keuangan atas pembelian kembali unit penyertaan.

Rincian liabilitas atas biaya pembelian kembali unit penyertaan berdasarkan agen penjual adalah sebagai berikut:

	<u>2022</u>	<u>2021</u>	
Manajer Investasi (pihak berelasi)	-	-	Investment Manager (a related party)
Agen penjual lainnya	<u>961.734.508</u>	<u>494.702.726</u>	Other selling agent
Jumlah	<u>961.734.508</u>	<u>494.702.726</u>	Total

**12. Liabilities for Redemption of Investment Units Fee**

This account represents unpaid fee of selling agent at the statement of financial position date arising from redemption of investment units.

Details of liabilities for redemption of investment units fee based on selling agent are as follows:

**13. Utang Pajak**

Akun ini merupakan utang pajak kini Pasal 29 (Catatan 21).

**13. Tax Payable**

This account represents current tax payable Article 29 (Note 21).

**14. Pengukuran Nilai Wajar**

Nilai wajar instrumen keuangan yang diperdagangkan di pasar aktif adalah berdasarkan kuotasi harga pasar pada tanggal pelaporan. Pasar dianggap aktif apabila kuotasi harga tersedia sewaktu-waktu dan dapat diperoleh secara rutin dari bursa, pedagang atau perantara efek, badan penyedia jasa penentuan harga kelompok industri, atau badan pengatur, dan harga tersebut mencerminkan transaksi pasar yang aktual dan rutin dalam suatu transaksi yang wajar. Instrumen keuangan seperti ini termasuk dalam hirarki Level 1.

Nilai wajar instrumen keuangan yang tidak diperdagangkan di pasar aktif ditentukan menggunakan teknik penilaian. Teknik penilaian ini memaksimalkan penggunaan data pasar yang dapat diobservasi yang tersedia dan sesedikit mungkin mengandalkan estimasi spesifik yang dibuat oleh Manajer Investasi. Karena seluruh input signifikan yang dibutuhkan untuk menentukan nilai wajar dapat diobservasi, maka instrumen tersebut termasuk dalam hirarki Level 2.

**14. Fair Value Measurement**

The fair value of financial instruments traded in active markets is based on quoted market prices at the reporting date. A market is regarded as active if quoted prices are readily and regularly available from an exchange, dealer or broker, industry group pricing service, or regulatory agency, and those prices represent actual and regularly occurring market transaction on an arm's lengths basis. These instruments are included in Level 1.

The fair value of financial instruments that are not traded in an active market is determined by using valuation techniques. These valuation techniques maximize the use of observable market data where it is available and rely as little as possible on Investment Manager's specific estimates. Since all significant inputs required to fair value an instrument are observable, the instrument is included in Level 2.

Pengukuran nilai wajar portofolio efek Reksa Dana adalah sebagai berikut:

Fair value measurement of the Mutual Fund's investment portfolios is as follows:

	2022	2021	
Nilai tercatat	775.762.887.091	1.712.136.518.948	Carrying values
Pengukuran nilai wajar menggunakan:			Fair value measurement using:
Level 1	-	-	Level 1
Level 2	775.762.887.091	1.712.136.518.948	Level 2
Level 3	-	-	Level 3
Jumlah	775.762.887.091	1.712.136.518.948	Total

Pengukuran nilai wajar untuk Level 2 menggunakan harga kuotasian yang dikeluarkan oleh Lembaga Penilai Harga Efek (LPHE). Penilaian oleh LPHE menggunakan data pasar, harga kuotasian, volume perdagangan, frekuensi perdagangan, dan kurva hasil.

The fair value valuation for Level 2 uses the quoted price issued by the Securities Pricing Agency (LPHE). The valuation by the LPHE uses market data, quoted price, trading volume, frequency of trades, and yield curves.

#### 15. Unit Penyertaan Beredar

Jumlah unit penyertaan yang dimiliki oleh Pemegang Unit Penyertaan dan Manajer Investasi, pihak berelasi, adalah sebagai berikut:

#### 15. Outstanding Investment Units

The details of outstanding investment units owned by the Participating Unit Holders and the Investment Manager, a related party, are as follows:

	2022		2021		
	Persentase/ Percentage %	Unit/ Units	Persentase/ Percentage %	Unit/ Units	
Pemegang Unit Penyertaan Manajer Investasi (pihak berelasi)	100,00	547.896.272,7526	100,00	1.117.203.182,8640	Participating Unit Holders Investment Manager (a related party)
Jumlah	100,00	547.896.272,7526	100,00	1.117.203.182,8640	Total

Tidak terdapat pembelian kembali unit penyertaan yang dimiliki oleh Manajer Investasi, pihak berelasi, masing-masing untuk tahun-tahun yang berakhir 31 Desember 2022 dan 2021.

There was no redemption of investment units owned by the Investment Manager, a related party, for the years ended December 31, 2022 and 2021, respectively.

#### 16. Pendapatan Bunga

Akun ini merupakan pendapatan bunga atas:

#### 16. Interest Income

This account consists of interest income from:

	2022	2021	
Efek utang	82.124.399.825	194.361.271.707	Debt instruments
Instrumen pasar uang	2.273.549.379	2.264.359.093	Money market instruments
Jasa giro	16.783.948	43.172.864	Current accounts
Jumlah	84.414.733.152	196.668.803.664	Total

Pendapatan di atas termasuk pendapatan bunga yang belum direalisasi (Catatan 7).

The above income includes interest income not yet collected (Note 7).

**17. Kerugian Investasi yang Telah dan Belum Direalisasi**

	<u>2022</u>	<u>2021</u>
Kerugian investasi yang telah direalisasi atas: Efek utang	<u>(26.235.448.073)</u>	<u>(65.858.890.084)</u>
Kerugian investasi yang belum direalisasi atas: Efek utang	<u>(30.349.425.784)</u>	<u>(128.191.044.407)</u>

**17. Realized and Unrealized Loss on Investments**

Realized loss on investments:  
Debt instruments

Unrealized loss on investments:  
Debt instruments

**18. Beban Pengelolaan Investasi**

Akun ini merupakan imbalan kepada PT Ashmore Asset Management Indonesia Tbk sebagai Manajer Investasi, pihak berelasi, sebesar maksimum 1,50% per tahun yang dihitung dari nilai aset bersih harian dan dibayarkan setiap bulan. Pemberian imbalan tersebut diatur berdasarkan KIK antara Manajer Investasi dan Bank Kustodian. Beban pengelolaan investasi yang belum dibayar dibukukan pada akun Beban Akrual (Catatan 11).

Beban pengelolaan investasi untuk tahun-tahun yang berakhir 31 Desember 2022 dan 2021 masing-masing sebesar Rp 15.687.677.368 dan Rp 37.375.494.242.

**18. Investment Management Expense**

This account represents the fees paid to PT Ashmore Asset Management Indonesia Tbk as Investment Manager, a related party, amounting to a maximum of 1.50% per annum calculated based on the daily net assets value, and paid on a monthly basis. It is in accordance with the CIC between the Investment Manager and the Custodian Bank. The accrued investment management expense is recorded under Accrued Expenses account (Note 11).

The investment management expense for the years ended December 31, 2022 and 2021 amounted to Rp 15,687,677,368 and Rp 37,375,494,242, respectively.

**19. Beban Kustodian**

Akun ini merupakan imbalan atas jasa penanganan transaksi investasi, penitipan kekayaan dan administrasi yang berkaitan dengan kekayaan Reksa Dana, pencatatan transaksi penjualan dan pembelian kembali unit penyertaan, serta biaya yang berkaitan dengan akun pemegang unit penyertaan kepada PT Bank HSBC Indonesia sebagai Bank Kustodian sebesar maksimum 0,25% per tahun yang dihitung dari nilai aset bersih harian dan dibayarkan setiap bulan. Pemberian imbalan tersebut diatur berdasarkan KIK antara Manajer Investasi dan Bank Kustodian. Beban kustodian yang belum dibayar dibukukan pada akun Beban Akrual (Catatan 11).

Beban kustodian untuk tahun-tahun yang berakhir 31 Desember 2022 dan 2021 masing-masing sebesar Rp 1.206.744.413 dan Rp 2.875.038.023.

**19. Custodian Expense**

This account represents the fees for the handling of investment transactions, custodian services and administration related to the Mutual Fund's assets, registration of sales and redemption of participating units, together with expenses incurred in relation to the accounts of the participating unit holders. The services are provided by PT Bank HSBC Indonesia as the Custodian Bank, with fee at maximum of 0.25% per annum calculate based on daily net assets value and paid on a monthly basis. It is in accordance with the CIC between the Investment Manager and the Custodian Bank. The accrued custodian expense is recorded under Accrued Expenses account (Note 11).

The custodian expense for the years ended December 31, 2022 and 2021 amounted to Rp 1,206,744,413 and Rp 2,875,038,023, respectively.



20. Beban Lain-lain	2022		2021		
Beban pajak penghasilan final	7.374.607.748	15.633.927.100			Final income tax expense
Lainnya	1.941.164.055	4.422.035.290			Others
Jumlah	<u>9.315.771.803</u>	<u>20.055.962.390</u>			Total
Lainnya termasuk beban Pajak Pertambahan Nilai, beban jasa profesional, dan lainnya yang ditetapkan dalam kontrak.			Others includes Value Added Tax expense, professional fees, and others as agreed in the contract.		

21. Pajak Penghasilan	2022		2021		
<b>a. Pajak Kini</b>					
Pajak penghasilan final atas keuntungan investasi yang telah direalisasi	891.002.355	5.484.548.547			Final income tax on realized gain on investment
Pajak penghasilan tidak final	386.100	-			Nonfinal income tax
Jumlah	<u>891.388.455</u>	<u>5.484.548.547</u>			Total
Rekonsiliasi antara laba (rugi) sebelum pajak menurut laporan laba rugi dan penghasilan komprehensif lain dengan laba kena pajak adalah sebagai berikut:			A reconciliation between profit (loss) before tax per statement of profit or loss and other comprehensive income and taxable income is as follows:		
	2022	2021			
Laba (rugi) sebelum pajak menurut laporan laba rugi dan penghasilan komprehensif lain	<u>1.621.443.726</u>	<u>(57.687.625.482)</u>			Profit (loss) before tax per statements of profit or loss and other comprehensive income
Perbedaan tetap:					Permanent differences:
Beban investasi	26.210.171.032	60.306.494.655			Investment expenses
Pendapatan bunga:					Interest income:
Efek utang	(82.124.399.825)	(194.361.271.707)			Debt instruments
Instrumen pasar uang	(2.273.549.379)	(2.264.359.093)			Money market instruments
Jasa giro	(16.783.948)	(43.172.864)			Current accounts
Kerugian investasi yang telah direalisasi	26.235.448.073	65.858.890.084			Realized loss on investments
Kerugian investasi yang belum direalisasi	<u>30.349.425.784</u>	<u>128.191.044.407</u>			Unrealized loss on investments
Jumlah	<u>(1.619.688.263)</u>	<u>57.687.625.482</u>			Total
Laba kena pajak	<u>1.755.463</u>	-			Taxable income

Perhitungan beban dan utang pajak kini adalah sebagai berikut:

The current tax expense and payable are computed as follows:

	2022	2021	
Beban pajak kini	386.100	-	Current tax expense
Dikurangi pajak dibayar dimuka	-	-	Less prepaid income taxes
Utang pajak kini (Catatan 13)	386.100	-	Current tax payable (Note 13)

Pada tanggal 31 Maret 2020, Pemerintah Indonesia menerbitkan Peraturan Pemerintah No. 1 Tahun 2020 dan pada tanggal 16 Mei 2020 telah ditetapkan sebagai Undang-Undang No. 2 Tahun 2020 tentang Kebijakan Keuangan Negara dan Stabilitas Sistem Keuangan untuk Penanganan Pandemi *Corona Virus Disease (Covid-19)*. Melalui peraturan ini, Pemerintah memutuskan beberapa kebijakan baru dan salah satunya terkait dengan penyesuaian tarif pajak penghasilan wajib pajak badan dalam negeri dan bentuk usaha tetap sebagai berikut:

- Tarif pajak penghasilan sebesar 22% yang berlaku pada tahun pajak 2020 dan 2021, dan
- Tarif pajak penghasilan sebesar 20% yang mulai berlaku pada tahun pajak 2022.

Pada tanggal 7 Oktober 2021, Dewan Perwakilan Rakyat Republik Indonesia mengesahkan Undang-Undang Harmonisasi Peraturan Perpajakan, yang antara lain menetapkan tarif pajak penghasilan badan sebesar 22% untuk tahun pajak 2022 dan seterusnya.

Reksa Dana telah menerapkan penyesuaian atas tarif pajak yang berlaku dalam perhitungan pajak kininya.

Laba kena pajak dan beban pajak Reksa Dana menjadi dasar Surat Pemberitahuan Tahunan yang disampaikan kepada Kantor Pelayanan Pajak.

Laba kena pajak dan beban pajak Reksa Dana tahun 2021 sesuai dengan Surat Pemberitahuan Tahunan yang disampaikan kepada Kantor Pelayanan Pajak.

On March 31, 2020, the Government issued Government Regulation No. 1 of 2020 and on May 16, 2020 was stipulated as Law No. 2 of 2020 related to State Financial Policies and Financial System Stability to cope with Corona Virus Disease (Covid-19) pandemic. Through this regulation, the Government issued some new policies which, among others, related to the change in the corporate income tax rate for domestic taxpayers and permanent establishments as follows:

- Corporate income tax rate of 22% effective for 2020 and 2021 fiscal years, and
- Corporate income tax rate of 20% effective for 2022 fiscal year.

On October 7, 2021, the House of Representatives of the Republic of Indonesia passed the Law on the Harmonization of Tax Regulations, among others stipulates a corporate income tax rate of 22% for the fiscal year 2022 onwards.

The Mutual Fund has adopted the amendments of those prevailing tax rates in the current tax computation.

The taxable income and tax expense of the Mutual Fund form the basis for the corporate income tax returns filed with the Tax Service Office.

The taxable income and tax expense of the Mutual Fund in 2021 is in accordance with the corporate income tax returns filed with the Tax Service Office.

Surat Pemberitahuan Tahunan dilaporkan berdasarkan perhitungan Reksa Dana (*self-assessment*). Kantor Pajak dapat melakukan pemeriksaan atas perhitungan pajak tersebut sebagaimana ditetapkan dalam Undang-Undang mengenai Ketentuan Umum dan Tata Cara Perpajakan.

The income tax returns are filed based on the Mutual Fund's calculation (*self-assessment*). The tax authorities may conduct a tax audit on such calculation as determined in the Law of General Provisions and Administration of Taxation.

**b. Pajak Tangguhan**

Pada tanggal 31 Desember 2022 dan 2021, tidak terdapat perbedaan temporer yang berdampak terhadap pengakuan aset dan liabilitas pajak tangguhan.

**b. Deferred Tax**

As of December 31, 2022 and 2021, there were no temporary differences recognized as deferred tax asset and/or liability.

**22. Distribusi kepada Pemegang Unit Penyertaan**

Reksa Dana melakukan distribusi pendapatan kepada pemegang unit penyertaan sebagai berikut:

**22. Distribution to Unitholders**

The Mutual Fund has distributed income to its unitholders as follows:

2022		
Tanggal Ex Divident/ Ex Dividend Date	Distribusi per unit penyertaan/ Income distributed per investment unit	Jumlah/ Total
3 Januari/January 3, 2022	39,5000	44.701.814.543
1 Juli/July 1, 2022	27,2126	22.261.759.146
Jumlah/Total		<u>66.963.573.689</u>
2021		
Tanggal Ex Divident/ Ex Dividend Date	Distribusi per unit penyertaan/ Income distributed per investment unit	Jumlah/ Total
4 Januari/January 4, 2021	41,5800	116.519.463.694
1 Juli/July 1, 2021	35,5000	68.265.115.517
Jumlah/Total		<u>184.784.579.211</u>

**23. Tujuan dan Kebijakan Pengelolaan Dana Pemegang Unit Penyertaan dan Manajemen Risiko Keuangan**

**Pengelolaan Dana Pemegang Unit Penyertaan**

Pada tanggal 31 Desember 2022 dan 2021, Reksa Dana memiliki nilai aset bersih masing-masing sebesar Rp 850.145.326.010 dan Rp 1.784.584.548.304 yang diklasifikasikan sebagai ekuitas.

**23. Participating Unit Holders' Funds and Financial Risk Management Objectives and Policies**

**Participating Unit Holders' Funds Management**

As of December 31, 2022 and 2021, the Mutual Fund has net assets value of Rp 850,145,326,010 and Rp 1,784,584,548,304, respectively, classified as equity.

Tujuan Reksa Dana dalam mengelola nilai aset bersih adalah untuk memastikan dasar yang stabil dan kuat untuk memaksimalkan pengembalian kepada seluruh pemegang unit penyertaan dan untuk mengelola risiko likuiditas yang timbul dari pembelian kembali unit penyertaan. Dalam pengelolaan pembelian kembali unit penyertaan, Reksa Dana secara teratur memantau tingkat penjualan dan pembelian kembali secara harian dan membatasi jumlah pembelian kembali unit penyertaan sampai dengan 20% dari nilai aset bersih pada satu hari bursa.

Tidak terdapat perubahan dalam kebijakan dan prosedur selama tahun berjalan terkait dengan pendekatan Reksa Dana terhadap nilai aset bersih.

#### **Manajemen Risiko Keuangan**

Risiko-risiko utama yang timbul dari instrumen keuangan yang dimiliki Reksa Dana adalah risiko harga, risiko suku bunga, risiko kredit, dan risiko likuiditas. Kegiatan operasional Reksa Dana dijalankan secara berhati-hati dengan mengelola risiko-risiko tersebut agar tidak menimbulkan potensi kerugian bagi Reksa Dana.

#### **Risiko Harga**

Risiko harga adalah risiko nilai wajar atau arus kas masa depan dari suatu instrumen keuangan akan berfluktuasi karena perubahan harga pasar (selain yang timbul dari risiko suku bunga), baik perubahan-perubahan tersebut disebabkan oleh faktor khusus pada individu penerbit instrumen keuangan, atau faktor yang mempengaruhi instrumen keuangan sejenis yang diperdagangkan di pasar.

Reksa Dana menghadapi risiko harga yang timbul dari portofolio efek yaitu efek utang.

Manajer Investasi mengelola risiko harga Reksa Dana sesuai dengan tujuan dan kebijakan investasi Reksa Dana serta memonitor posisi pasar keseluruhan secara harian.

#### **Risiko Suku Bunga**

Risiko suku bunga adalah risiko dimana nilai wajar atau arus kas kontraktual masa datang dari suatu instrumen keuangan akan terpengaruh akibat perubahan suku bunga pasar. Eksposur Reksa Dana yang terpengaruh risiko suku bunga terutama terkait dengan portofolio efek.

The Mutual Fund's objectives in managing net assets value are to ensure a stable and strong base to maximize returns to all unitholders and to manage liquidity risk arising from redemptions of participating unit. In the management of redemption of participating units, the Mutual Fund regularly monitors the level of daily subscription and redemption and limits the amount of participating unit redemption up to 20% of net assets value one bourse day.

There were no changes in the policies and procedures during the year with respect to the Mutual Fund's approach to its net assets value.

#### **Financial Risk Management**

The main risks arising from the Mutual Fund's financial instruments are price risk, interest rate risk, credit risk, and liquidity risk. The operational activities of the Mutual Fund are managed in a prudential manner by managing those risks to minimize potential losses.

#### **Price Risk**

Price risk is the risk that the fair value or future cash flows of a financial instrument will fluctuate because of changes in market prices (other than those arising from interest rate risk), whether those changes are caused by factors specific to the individual financial instrument issuer, or factors affecting similar financial instruments traded in the market.

The Mutual Fund is exposed to price risk arising from its investment portfolios i.e. debt instruments.

The Investment Manager manages the Mutual Fund's price risk in accordance with the Mutual Fund's investment objectives and policies and monitors overall market positions on a daily basis.

#### **Interest Rate Risk**

Interest rate risk is the risk that the fair value or contractual future cash flows of a financial instrument will be affected due to changes in market interest rates. The Mutual Fund's exposures to the interest rate risk relates primarily to investment portfolios.

Untuk meminimalkan risiko suku bunga, sebagian besar dari portofolio efek Reksa Dana mempunyai suku bunga tetap.

Instrumen keuangan Reksa Dana yang terkait risiko suku bunga pada tanggal 31 Desember 2022 dan 2021 terdiri dari portofolio efek dalam instrumen pasar uang dan efek utang, dengan tingkat suku bunga per tahun sebesar 1,75% - 10,50% pada tahun 2022 dan 1,50% - 10,50% pada tahun 2021.

#### Analisa Sensitivitas

Analisa sensitivitas diterapkan pada variabel risiko pasar yang mempengaruhi kinerja Reksa Dana, yakni harga dan suku bunga. Sensitivitas harga menunjukkan dampak perubahan yang wajar dari harga pasar efek dalam portofolio efek Reksa Dana terhadap jumlah nilai aset bersih, jumlah aset keuangan, dan jumlah liabilitas keuangan Reksa Dana. Sensitivitas suku bunga menunjukkan dampak perubahan yang wajar dari suku bunga pasar, termasuk *yield* dari efek dalam portofolio efek Reksa Dana, terhadap jumlah nilai aset bersih, jumlah aset keuangan, dan jumlah liabilitas keuangan Reksa Dana.

Sesuai dengan kebijakan Reksa Dana, Manajer investasi melakukan analisa serta memantau sensitivitas harga dan suku bunga secara reguler.

#### Risiko Kredit

Risiko kredit adalah risiko bahwa Reksa Dana akan mengalami kerugian yang timbul dari emiten atau pihak lawan akibat gagal memenuhi kewajiban kontraktualnya. Kebijakan Reksa Dana atas risiko kredit adalah meminimalkan eksposur dari pihak-pihak yang memiliki risiko kegagalan yang tinggi dengan cara hanya bertransaksi untuk instrumen pihak-pihak yang memenuhi standar kredit sebagaimana ditetapkan dalam KIK Reksa Dana. Manajer Investasi secara terus menerus memantau kelayakan kredit dari pihak-pihak yang menerbitkan instrumen tersebut dengan cara melakukan evaluasi secara berkala atas peringkat kredit, laporan keuangan, dan siaran pers.

Eksposur maksimum terhadap risiko kredit pada tanggal laporan posisi keuangan adalah sebesar nilai tercatat portofolio efek dalam efek utang yang diklasifikasikan sebagai diukur pada nilai wajar melalui laba rugi dan aset keuangan lainnya yang diklasifikasikan sebagai diukur pada biaya perolehan diamortisasi.

To minimize interest rate risk, the majority of the Mutual Fund's investment portfolios are at fixed interest rates.

Financial instruments of the Mutual Fund related to interest rate risk as of December 31, 2022 and 2021 consist of investment portfolios in money market and debt instruments, with interest rates per annum at 1.75% - 10.50% in 2022 and 1.50% - 10.50 in 2021.

#### Sensitivity Analysis

The sensitivity analysis is applied to market risk variables that affect the performance of the Mutual Fund, which are prices and interest rates. The price sensitivity shows the impact of reasonable changes in the market value of instruments in the investment portfolios of the Mutual Fund to total net assets value, total financial assets, and total financial liabilities of the Mutual Fund. The interest rate sensitivity shows the impact of reasonable changes in market interest rates, including the yield of the instruments in the investment portfolios of the Mutual Fund, to total net assets value, total financial assets, and total financial liabilities of the Mutual Fund.

In accordance with the Mutual Fund's policy, the Investment Manager analyzes and monitors the price and interest rate sensitivities on a regular basis.

#### Credit Risk

Credit risk is the risk that the Mutual Fund will incur a loss arising from the issuer of the instruments failure to fulfill their contractual obligations. The Mutual Fund's policy over credit risk is to minimize the exposure to the issuers with perceived of default by dealing only with reputable issuers meeting the credit standards set out in the Mutual Fund's CIC. The Investment Manager closely monitors the creditworthiness of the issuers by reviewing their credit ratings, financial statements, and press releases on a regular basis.

The maximum exposure to credit risk at the statement of financial position date is the carrying value of the investment portfolios in debt instruments classified as measured at FVPL and other financial assets classified as measured at amortized cost.

#### Risiko Likuiditas

Risiko likuiditas adalah risiko kerugian yang timbul karena Reksa Dana tidak memiliki arus kas yang cukup untuk memenuhi kewajibannya.

Dalam pengelolaan risiko likuiditas, Manajer Investasi memantau dan menjaga jenis dan jumlah portofolio efek yang bersifat likuid yang dianggap memadai untuk melakukan pembayaran atas transaksi perolehan kembali unit penyertaan dan membiayai operasional Reksa Dana.

Jadwal jatuh tempo portofolio efek diungkapkan pada Catatan 4, sedangkan aset keuangan lainnya dan liabilitas keuangan akan jatuh tempo dalam waktu kurang dari 1 tahun.

#### Liquidity Risk

Liquidity risk is a risk arising when the cash flow position of the Mutual Fund is not enough to cover the liabilities which become due.

In the management of liquidity risk, the Investment Manager monitors and maintains type and amount of liquid investment portfolios deemed adequate to make payment for redemption transactions and to finance the Mutual Fund's operating activities.

Maturity schedule of investment portfolios are set out in Note 4, while other financial assets and financial liabilities will become due within less than 1 year.

#### 24. Ikhtisar Rasio Keuangan

Ikhtisar rasio keuangan disusun berdasarkan formula yang ditetapkan dalam Surat Keputusan Ketua Bapepam No. Kep-99/PM/1996 tentang Informasi dalam Ikhtisar Keuangan Singkat Reksa Dana tanggal 28 Mei 1996 dan Lampiran POJK No. 25/POJK.04/2020 tentang Pedoman Bentuk dan Isi Prospektus Dalam Rangka Penawaran Umum Reksa Dana tanggal 23 April 2020.

Berikut adalah tabel ikhtisar rasio keuangan Reksa Dana untuk tahun-tahun yang berakhir 31 Desember 2022 dan 2021:

	2022	2021	
Total hasil investasi	1,31%	(0,25%)	Total return on investments
Hasil investasi setelah memperhitungkan beban pemasaran	(1,62%)	(2,66%)	Return on investments adjusted for marketing charges
Biaya operasi	1,58%	1,57%	Operating expenses
Perputaran portofolio	0,44 : 1	0,55 : 1	Portfolio turnover
Persentase penghasilan pajak	0,11%	-	Percentage of taxable income

Biaya operasi adalah perbandingan antara biaya operasi dalam satu tahun dengan rata-rata nilai aset bersih dalam satu tahun; dengan tidak memperhitungkan beban pajak penghasilan final.

Tujuan tabel ini adalah semata-mata untuk membantu memahami kinerja masa lalu dari Reksa Dana. Tabel ini seharusnya tidak dipertimbangkan sebagai indikasi bahwa kinerja masa depan akan sama dengan kinerja masa lalu.

#### 24. Financial Ratios

These financial ratios are prepared based on the formula stipulated in the Decree of the Chairman of Bapepam No. Kep-99/PM/1996 concerning Information in the Brief Financial Summary of Mutual Funds dated May 28, 1996 and POJK Attachment No. 25/POJK.04/2020 concerning Guidelines for the Form and Content of a Prospectus for the Public Offering of Mutual Funds dated April 23, 2020.

Following are the financial ratios of the Mutual Fund for the year ended December 31, 2022 and 2021:

Operating expenses is a comparison between the operating expenses during the year and the average of net assets value during the year; excluding the final income tax expense.

The aforementioned financial ratios were presented solely to assist in understanding the past performance of the Mutual Fund. It should not be construed as an indication that the performance of the Mutual Fund in the future will be the same as that of the past.

**25. Penerbitan Standar Akuntansi Keuangan Baru**

Penerapan standar akuntansi keuangan revisi berikut, yang berlaku efektif 1 Januari 2022, relevan bagi Reksa Dana namun tidak menyebabkan perubahan signifikan atas kebijakan akuntansi Reksa Dana dan tidak berdampak material terhadap jumlah-jumlah yang dilaporkan dalam laporan keuangan tahun berjalan maupun sebelumnya:

- Amendemen PSAK No. 57: Provisi, Liabilitas Kontinjensi, dan Aset Kontinjensi tentang Kontrak yang Memberatkan - Biaya Pemenuhan Kontrak
- Amendemen PSAK No. 71: Instrumen Keuangan

**25. Prospective Accounting Pronouncements**

The implementation of the following revised financial accounting standards, which are effective from January 1, 2022 and relevant for the Mutual Fund, but did not result in substantial changes to the Mutual Fund's accounting policies and had no material impact on the amounts reported in the current or prior year's financial statements:

- Amendment of PSAK No. 57: Provisions, Contingent Liabilities, and Contingent Assets Related to Onerous Contracts - Cost of Fulfilling the Contract
- Amendment of PSAK No. 71: Financial Instruments

\*\*\*\*\*